

# **FONDO DE INVERSIÓN SARTOR PROYECCIÓN**

Estados Financieros al 30 de septiembre de 2024 y 2023

## FONDO DE INVERSIÓN SARTOR PROYECCIÓN ÍNDICE

	<b>Página</b>
Estados de Situación Financiera	3
Estados de Resultados Integrales	4
Estados de Cambios en el Patrimonio Neto	5
Estados de Flujos de Efectivo	7
<b>Notas Explicativas</b>	
1. Información General	8
2. Bases de Preparación	13
3. Principales Criterios Contables Aplicados	17
4. Nuevas Normas e Interpretaciones emitidas y no vigentes	29
5. Política de Inversión del Fondo	31
6. Administración de Riesgos	35
7. Juicios y Estimaciones Contables Críticas	47
8. Activos Financieros a Valor Razonable con Efecto en Resultados	49
9. Activos Financieros a valor razonable con Efecto en otros Resultados Integrales	50
10. Activos Financieros a Costo Amortizado	51
11. Inversiones Valorizadas por el Método de la Participación	57
12. Propiedades de Inversión	59
13. Cuentas y documentos por cobrar o pagar por operaciones	59
14. Pasivos Financieros a Valor Razonable con Efecto en Resultados	60
15. Préstamos	60
16. Otros Pasivos Financieros	60
17. Otros documentos y cuentas por cobrar y pagar	62
18. Ingresos Anticipados	62
19. Otros Activos y Otros Pasivos	63
20. Intereses y Reajustes	63

**FONDO DE INVERSIÓN SARTOR PROYECCIÓN  
ÍNDICE**

	<b>Página</b>
21. Instrumentos Financieros derivados afectos a contabilidad de cobertura	63
22. Efectivo y Efectivo Equivalente	63
23. Cuotas Emitidas	64
24. Reparto de Beneficios a los Aportantes	68
25. Rentabilidad del Fondo	69
26. Valor económico de la Cuota	70
27. Inversión acumulada en acciones o en cuotas de fondos de inversión	71
28. Excesos de Inversión	71
29. Gravámenes y prohibiciones	72
30. Custodia de Valores	72
31. Partes Relacionadas	73
32. Garantía Constituida por la Sociedad Administradora en Beneficio del Fondo	80
33. Otros Gastos de Operación	80
34. Información estadística	80
35. Consolidación de subsidiarias o filiales e información de asociadas o coligadas	81
36. Sanciones	85
37. Hechos Posteriores	88
<b>Anexos 1 Estados Complementarios</b>	
A. Resumen de la Cartera de Inversiones	93
B. Estados de Resultados Devengado y Realizado	94
C. Estados de Utilidad para la Distribución de Dividendos	95
\$	: Cifras expresadas en pesos chilenos
M\$	: Cifras expresadas en miles de pesos chilenos
UF	: Cifras expresadas en unidades de fomento

# FONDO DE INVERSIÓN SARTOR PROYECCIÓN

Estados de Situación Financiera  
Al 30 de septiembre de 2024 y al 31 de diciembre de 2023

Activos	Nota	30-09-2024 M\$	31-12-2023 M\$
<b>Activos corrientes:</b>			
Efectivo y efectivo equivalente	22	68.005	103.443
Otros Activos	19 (a)	-	-
Activos financieros a valor razonable con efecto en resultados	8 (a)	27.222.877	15.755.435
Activos financieros a costo amortizado	10 (a)	40.918.951	27.416.978
Cuentas y documentos por cobrar por operaciones	13 (a)	15.004.813	17.765.504
Otros documentos y cuentas por cobrar	17 (a)	-	60.669
<b>Total activos corrientes</b>		<b>83.214.646</b>	<b>61.102.029</b>
<b>Activos no corrientes:</b>			
Inversiones valorizadas por el método de la participación	11	1.407.222	155.394
Activos financieros a costo amortizado	10 (a)	-	13.586.810
<b>Total activos no corrientes</b>		<b>1.407.222</b>	<b>13.742.204</b>
<b>Total activos</b>		<b>84.621.868</b>	<b>74.844.233</b>
<b>Patrimonio y Pasivos</b>			
<b>Pasivos corrientes:</b>			
Pasivos financieros a valor razonable con efecto en resultados	14	199.324	-
Otros pasivos financieros	16	6.780.861	5.412.929
Cuentas y documentos por pagar por operaciones	13 (b)	806.997	83.872
Remuneraciones sociedad administradora	31 (a.ii)	79.885	82.870
Otros documentos y cuentas por pagar	17 (b)	936.470	908.922
Otros pasivos	19 (b)	-	31.551
<b>Total pasivos corrientes</b>		<b>8.803.537</b>	<b>6.520.144</b>
<b>Pasivos no corrientes:</b>			
<b>Total pasivos no corrientes</b>		<b>-</b>	<b>-</b>
<b>Patrimonio neto:</b>			
Aportes		44.822.159	42.314.996
Otras Reservas		1.013.335	838.336
Resultados acumulados		25.170.757	18.354.037
Resultado del ejercicio		4.812.080	6.848.271
Dividendos Provisorios		-	(31.551)
<b>Total patrimonio neto</b>		<b>75.818.331</b>	<b>68.324.089</b>
<b>Total de patrimonio y pasivos</b>		<b>84.621.868</b>	<b>74.844.233</b>

Las notas adjuntas N°s 1 a 37 forman parte integral de estos estados financieros.

# FONDO DE INVERSIÓN SARTOR PROYECCIÓN

Estados de Resultados Integrales  
Al 30 de septiembre de 2024 y 2023

	Nota	01-01-2024 30-09-2024 M\$	01-01-2023 30-09-2023 M\$	01-07-2024 30-09-2024 M\$	01-07-2023 30-09-2023 M\$
<b>Ingresos / pérdidas de la operación</b>					
Intereses y reajustes	20	4.325.606	4.409.957	1.269.588	1.389.816
Ingresos por dividendos		276.838	230.095	53.659	31.718
Diferencias de cambios netas sobre activos y pasivos financieros a costo amortizado		-	-	-	-
Diferencias de cambios netas sobre efectivo y efectivo equivalente		12.604	-	(860)	-
Cambios netos en valor razonable de activos financieros y pasivos financieros a valor razonable con efecto en resultados	8 b)	1.659.807	1.807.384	1.268.768	958.209
Resultado en venta de instrumentos financieros	8 c)	20.564	1.711	20.564	1
Resultados por venta de inmuebles		-	-	-	-
Ingresos por arriendo de bienes raíces		-	-	-	-
Variaciones en valor razonable de propiedades de inversión		-	-	-	-
Resultado en inversiones valorizadas por el método de participación	11	719.828	(168.854)	(38.616)	(47.571)
Otros	34	(1.394.577)	(133.184)	(605.896)	(193.972)
<b>Total ingresos / pérdidas netos de la operación</b>		<b>5.620.670</b>	<b>6.147.109</b>	<b>1.967.207</b>	<b>2.138.201</b>
<b>Gastos</b>					
Depreciaciones		-	-	-	-
Remuneración del comité de vigilancia		-	-	-	-
Comisión de administración	31 (i)	(722.039)	(789.499)	(244.614)	(259.912)
Honorarios por custodia y administración		-	-	-	-
Costos de transacción		-	-	-	-
Otros gastos de operación	33	(86.551)	(86.084)	(43.925)	(50.713)
<b>Total gastos de operación</b>		<b>(808.590)</b>	<b>(875.583)</b>	<b>(288.539)</b>	<b>(310.625)</b>
<b>Utilidad / (pérdida) de la operación</b>		<b>4.812.080</b>	<b>5.271.526</b>	<b>1.678.668</b>	<b>1.827.576</b>
<b>Costos financieros</b>		<b>-</b>	<b>-</b>	<b>-</b>	<b>-</b>
<b>Utilidad / (pérdida) antes de impuesto</b>		<b>4.812.080</b>	<b>5.271.526</b>	<b>1.678.668</b>	<b>1.827.576</b>
<b>Impuesto a las ganancias por inversiones en el exterior</b>		<b>-</b>	<b>-</b>	<b>-</b>	<b>-</b>
<b>Resultado del ejercicio</b>		<b>4.812.080</b>	<b>5.271.526</b>	<b>1.678.668</b>	<b>1.827.576</b>
Otros resultados integrales:					
Cobertura de Flujo de Caja		-	-	-	-
Ajustes por Conversión		-	-	-	-
Ajustes provenientes de inversiones valorizadas por el método de la participación		-	-	-	-
Otros Ajustes al Patrimonio Neto		-	-	-	-
<b>Total de otros resultados integrales</b>		<b>-</b>	<b>-</b>	<b>-</b>	<b>-</b>
<b>Total resultado integral</b>		<b>4.812.080</b>	<b>5.271.526</b>	<b>1.678.668</b>	<b>1.827.576</b>

Las notas adjuntas N°s 1 a 37 forman parte integral de estos estados financieros.

## FONDO DE INVERSIÓN SARTOR PROYECCIÓN

Estados de Cambios en el Patrimonio Neto  
Al 30 de septiembre de 2024 y 2023

30-09-2024	Aportes	Cobertura de flujo de caja	Conversión	Inversiones valorizadas por el método de la participación	Otras reservas					Total
					Otros	Total	Resultados acumulados	Resultado del ejercicio	Dividendos Provisorios	
					M\$	M\$	M\$	M\$	M\$	
Saldo inicio	42.314.996	-	-	-	838.336	838.336	25.202.308	-	(31.551)	68.324.089
Cambios contables	-	-	-	-	-	-	-	-	-	-
<b>Subtotal</b>	<b>42.314.996</b>				<b>838.336</b>	<b>838.336</b>	<b>25.202.308</b>	<b>-</b>	<b>(31.551)</b>	<b>68.324.089</b>
Aportes	22.151.187	-	-	-	-	-	-	-	-	22.151.187
Reparto de patrimonio	(19.469.025)	-	-	-	-	-	-	-	-	(19.469.025)
Reparto de dividendos	-	-	-	-	-	-	(31.551)	-	-	(31.551)
Resultados integrales del ejercicio	-	-	-	-	-	-	-	-	-	-
Resultado de ejercicio	-	-	-	-	-	-	-	4.812.080	-	4.812.080
Otros resultados integrales	-	-	-	-	-	-	-	-	-	-
(*) Otros movimientos	(174.999)	-	-	-	174.999	174.999	-	-	31.551	31.551
<b>Saldo final</b>	<b>44.822.159</b>	<b>-</b>	<b>-</b>	<b>-</b>	<b>1.013.335</b>	<b>1.013.335</b>	<b>25.170.757</b>	<b>4.812.080</b>	<b>-</b>	<b>75.818.331</b>

(\*) El monto registrado en Otros movimientos corresponde a las compras y valorización de las cuotas de propia emisión del Fondo de Inversión Sartor Proyección.  
Los M\$ 31.551 corresponden a la provisión de dividendo mínimo.

Las notas adjuntas N°s 1 a 37 forman parte integral de estos estados financieros.

## FONDO DE INVERSIÓN SARTOR PROYECCIÓN

Estados de Cambios en el Patrimonio Neto  
Al 30 de septiembre de 2024 y 2023

Instrumento 30-09-2023	Aportes	Cobertura de flujo de caja	Conversión	Inversiones valorizadas por el método de la participación	Otras reservas					
					Otros	Total	Resultados acumulados	Resultado del ejercicio	Dividendos Provisorios	Total
					M\$	M\$	M\$	M\$	M\$	M\$
Saldo inicio	48.892.204	-	-	-	581.094	581.094	18.354.037	-	-	67.827.335
Cambios contables	-	-	-	-	-	-	-	-	-	-
<b>Subtotal</b>	<b>48.892.204</b>				<b>581.094</b>	<b>581.094</b>	<b>18.354.037</b>	<b>-</b>		<b>67.827.335</b>
Aportes	30.161.393	-	-	-	-	-	-	-	-	30.161.393
Reparto de patrimonio	(36.481.358)	-	-	-	-	-	-	-	-	(36.481.358)
Reparto de dividendos	-	-	-	-	-	-	-	-	(31.551)	(31.551)
Resultados integrales del ejercicio	-	-	-	-	-	-	-	-	-	-
Resultado de ejercicio	-	-	-	-	-	-	-	6.848.271	-	6.848.271
Otros resultados integrales	-	-	-	-	-	-	-	-	-	-
(*) Otros movimientos	(257.243)	-	-	-	257.242	257.242	-	-	-	(1)
<b>Saldo final</b>	<b>42.314.996</b>	<b>-</b>	<b>-</b>	<b>-</b>	<b>838.336</b>	<b>838.336</b>	<b>18.354.037</b>	<b>6.848.271</b>	<b>(31.551)</b>	<b>68.324.089</b>

(\*) El monto registrado en Otros movimientos corresponden a la valorización de las cuotas de propia emisión del Fondo de Inversión Sartor Proyección.

Las notas adjuntas N°s 1 a 37 forman parte integral de estos estados financieros.

## FONDO DE INVERSIÓN SARTOR PROYECCIÓN

Estados de Flujos de Efectivo, Método Directo  
Al 30 de septiembre de 2024 y 2023

	Nota	01-01-2024 30-09-2024 M\$	01-01-2023 30-09-2023 M\$
Flujos de efectivo originados por actividades de la operación:			
Compra de activos financieros	8 (c),10 (c),11 (b)	(145.667.277)	(78.738.800)
Venta de activos financieros	8 (c),10 (c)	143.013.415	83.660.089
Intereses, diferencias de cambio y reajustes recibidos		1.621.792	2.726.375
Liquidación de instrumentos financieros derivados		(58.750)	-
Dividendos recibidos		232.292	211.420
Cobranza de cuentas y documentos por cobrar		3.464.766	4.010.893
Pagos de cuentas y documentos por pagar		(6.522.451)	(9.253.720)
Otros gastos de operación pagados		(797.267)	(1.092.248)
Otros ingresos de operación percibidos		92.537	-
<b>Flujo neto originado por actividades de la operación</b>		<b>(4.620.943)</b>	<b>1.524.009</b>
Flujo de efectivo originado por actividades de la inversión:			
Compra de activos financieros		-	-
Venta de activos financieros		-	-
Intereses, diferencias de cambio y reajustes recibidos		-	-
Liquidación de instrumentos financieros derivados		-	-
Cobranza de cuentas y documentos por cobrar		-	-
Pagos de cuentas y documentos por pagar		-	-
Otros gastos de inversión pagados		-	-
Otros ingresos de inversión percibidos		-	-
<b>Flujo neto originado por actividades de la inversión</b>		<b>-</b>	<b>-</b>
Flujos de efectivo originado por actividades de financiamiento:			
Obtención de préstamos		-	-
Pago de préstamos		-	-
Otros pasivos financieros obtenidos	16	10.373.606	2.796.854
Pago de otros pasivos financieros	16	(8.530.695)	-
Aportes		22.151.187	21.197.519
Reparto de patrimonio		(19.389.645)	(25.570.614)
Reparto de dividendos	24	(31.551)	-
Otros		-	-
<b>Flujo neto utilizado en actividades de financiamiento</b>		<b>4.572.902</b>	<b>(1.576.241)</b>
<b>Aumento (disminución) neto de efectivo y efectivo equivalente</b>		<b>(48.041)</b>	<b>(52.232)</b>
Saldo inicial de efectivo y efectivo equivalente	22	103.443	100.908
Diferencias de cambio netas sobre efectivo y efectivo equivalente		12.603	-
<b>Saldo final de efectivo y efectivo equivalente</b>		<b>68.005</b>	<b>48.676</b>



# FONDO DE INVERSIÓN SARTOR PROYECCIÓN

Notas a los Estados Financieros  
Al 30 de septiembre de 2024 y 2023

## (1) Información General

Fondo de Inversión Sartor Proyección, es un Fondo domiciliado y constituido bajo las leyes chilenas. La dirección de su oficina registrada es Cerro Plomo N° 6.000, oficina 503, Las Condes.

El Fondo tendrá por objeto invertir principalmente en valores e instrumentos representativos de deuda privada, emitidos por emisores nacionales o extranjeros.

El Fondo estará especialmente facultado en todo caso para invertir indirectamente a través de fondos mutuos y fondos de inversión fiscalizados y/o privados, nacionales y/o extranjeros que inviertan en los valores, instrumentos y/o contratos referidos en el párrafo precedente.

Para lograr lo anterior, el Fondo invertirá como mínimo el 60% de sus activos en este tipo de valores e instrumentos.

Adicionalmente, el Fondo podrá invertir en otros valores e instrumentos, de acuerdo con lo indicado en la política de inversiones del Fondo.

El Fondo tendrá un plazo de duración indefinido.

Con fecha 9 de noviembre de 2017, en asamblea extraordinaria de aportantes se acordó por unanimidad reemplazar a Sartor Administradora de Fondos de Inversión Privado S.A. por Sartor Administradora General de Fondos S.A. así mismo el Fondo de Inversión Privado Sartor Proyección se transforma a Fondo Público.

El Reglamento Interno del Fondo de Inversión Sartor Proyección, fue aprobado en sesión de Directorio de Sartor Administradora General de Fondos S.A., con fecha 9 de noviembre de 2017.

El día 01 de diciembre de 2017, se depositó el reglamento interno del Fondo, número de registro FM171295.

Con fecha 1 de diciembre de 2017 Fondo de Inversión Sartor Proyección inicio operaciones como fondo público y en la misma fecha fue depositado el Reglamento Interno en la página de la Comisión para el Mercado Financiero, de acuerdo a lo requerido en la Ley 20.712.

El Fondo no posee controlador de acuerdo con la Ley única de Fondos (N°20.712).

### **Modificaciones al reglamento interno**

Con fecha 20 de febrero de 2023, se depositó el reglamento interno del Fondo, modificando lo siguiente:

1. En la Sección B) del Reglamento Interno, “Política de inversión y diversificación”, Número 2, “Política de Inversiones”:

# FONDO DE INVERSIÓN SARTOR PROYECCIÓN

Notas a los Estados Financieros  
Al 30 de septiembre de 2024 y 2023

## (1) Información General, continuación

- Se modifica el numeral 2.6 relativo a la inversión de recursos en cuotas de fondos administrados o no por la Administradora.

- Se agrega el numeral 2.9, cuyo tenor es el siguiente:

“2.9. Como política, el Fondo no hará diferenciaciones entre valores emitidos por sociedades anónimas que no cuenten con el mecanismo de Gobierno Corporativo descrito en el artículo 50° Bis de la Ley N°18.046, esto es, Comité de directores.”

- (2) “2.9. Como política, el Fondo no hará diferenciaciones entre valores emitidos por sociedades anónimas que no cuenten con el mecanismo de Gobierno Corporativo descrito en el artículo 50° Bis de la Ley N°18.046, esto es, Comité de directores.”

“3.8 Excepción a los límites de inversión: Los límites indicados en los numerales 3.1. y 3.2. precedentes no se aplicarán: (i) por un período de 12 meses contados desde el depósito del presente Reglamento Interno en el “Registro Público de Reglamentos Internos”; (ii) por un período de 6 meses contado desde la enajenación, liquidación o vencimiento de un instrumento representativo de 35% del activo del Fondo, contado desde la fecha en que el Fondo perciba los recursos derivados de dicha operación; y (iii) durante la liquidación del Fondo.”

- (3) En la Sección B) del Reglamento Interno, “Política de inversión y diversificación”, se incorpora el Número 4, “Operaciones que realizará el Fondo”, relativo a la posibilidad del Fondo de suscribir contratos de derivados y operaciones de simultáneas.

- (4) Se modifica el contenido de la Sección D) del Reglamento Interno, “Política de Endeudamiento”.

- (5) En la Sección F) del Reglamento Interno, “Series de Cuotas, Remuneraciones, Comisiones y Gastos”, Número 2, “Remuneración de cargo del Fondo y Gastos”, numeral 2.2, “Gastos de 2 cargo del Fondo”, letra b) “Gastos indeterminados de cargo del Fondo”:

- Se incorpora en el numeral ii) la referencia a asesorías financieras, contables, tributarias y de peritos tasadores.
- Se incorpora en el numeral iii) la referencia a gastos notariales.
- Se incorpora en el numeral iv) la referencia a valorizadores independientes u otros.
- Se especifica en el numeral xi) los gastos de software especializados que sean empleados por el Fondo para su operatoria normal y habitual.
- Se incorpora el numeral xiv) referente a gastos asociados a la celebración y transacción de los contratos que celebre el Fondo respecto de instrumentos derivados.

# FONDO DE INVERSIÓN SARTOR PROYECCIÓN

Notas a los Estados Financieros  
Al 30 de septiembre de 2024 y 2023

## (1) Información General, continuación

- Se incorpora el numeral xv) referente a gastos, honorarios y comisiones por servicios de cobranza de los instrumentos en los que invierta el Fondo, así como gastos de litis expensas, costas, honorarios profesionales y otros gastos de orden judicial y extrajudicial en relación con dichas cobranzas.
  - Se elimina la referencia a gastos comunes de bienes de propiedad del Fondo, de remuneraciones de trabajadores y aquellos derivados de la celebración de Asambleas de Aportantes y administración de cuotas.
- (2) En la Sección G) del Reglamento Interno, “Aporte, Rescate y valorización de Cuotas”, Número 1, “Aporte y Rescate de Cuotas”, numeral 1.4, “Valor para la liquidación de rescates”:
- En la Sección G) del Reglamento Interno, “Aporte, Rescate y valorización de Cuotas”, Número 1, “Aporte y Rescate de Cuotas”, numeral 1.4, “Valor para la liquidación de rescates”:
  - Se elimina del último párrafo la frase “efectuándose dicho cálculo a la fecha de pago respectivo”
- (3) En la Sección G) del Reglamento Interno, “Aporte, Rescate y valorización de Cuotas”, Número 1, “Aporte y Rescate de Cuotas”, se agrega el numeral 1.9, denominado “Rescate de cuotas de partícipes fallecidos”, cuyo tenor es el siguiente:
- “De conformidad a lo establecido por el artículo 38 bis de la Ley, las cuotas de fondos mutuos de partícipes fallecidos que no hayan sido registradas a nombre de los respectivos herederos o legatarios dentro del plazo de 10 años contados desde el fallecimiento del partícipe respectivo, serán rescatadas por la Administradora de conformidad a los términos, condiciones y plazos establecidos en el presente Reglamento Interno. Estos dineros serán entregados a la Junta Nacional de Cuerpos de Bomberos de Chile para su posterior distribución a los Cuerpos de Bomberos del país.”
- (4) En la Sección G) del Reglamento Interno, “Aporte, Rescate y valorización de Cuotas”, Número 3, “Contabilidad del Fondo”, numeral 3.2, “Momento de cálculo del patrimonio contable”, se agrega la frase “y el momento de cálculo del valor cuota será después del cierre de operaciones del Fondo”.
- (5) En la Sección H) del Reglamento Interno, “Otra información relevante”, Número 2, “Plazo de 3 duración del Fondo”, se agrega intercalada la frase “al menos”.
- (6) En la Sección H) del Reglamento Interno, “Otra información relevante”, Número 4, “Procedimiento de liquidación del Fondo”, se elimina la frase “Para dichos efectos, la Administradora mantendrá en custodia bancaria vale vistas a nombre de los Aportantes que no hubieran reclamado sus fondos” y se reemplaza por el siguiente párrafo:

## FONDO DE INVERSIÓN SARTOR PROYECCIÓN

Notas a los Estados Financieros  
Al 30 de septiembre de 2024 y 2023

### **(1) Información General, continuación**

“Sin perjuicio de lo anterior, los dineros no cobrados por los Aportantes dentro del plazo de 5 años desde la liquidación del Fondo deberán ser entregados a la Junta Nacional de Cuerpos de Bomberos de Chile, de conformidad a lo establecido en el artículo 26 bis de la Ley. Para el cumplimiento de lo anterior, la Administradora deberá, una vez transcurrido 1 año desde que los dineros no hubieren sido cobrados por los partícipes respectivos, mantenerlos en depósitos a plazo reajustables, debiendo entregar dichos dineros, con sus respectivos reajustes e intereses, si los hubiere, a la Junta Nacional de Cuerpos de Bomberos de Chile.”

(2) En la Sección H) del Reglamento Interno, “Otra información relevante”, Número 5, “Política de reparto de beneficios”, se agrega el siguiente párrafo:

“Los dividendos y demás beneficios en efectivo no cobrados por los partícipes dentro del plazo de 5 años contados desde la fecha de pago determinada por la Administradora, deberán ser entregados a la Junta Nacional de Cuerpos de Bomberos de Chile, de conformidad a lo establecido en el artículo 80 bis de la Ley. Para el cumplimiento de lo anterior, la Administradora deberá, una vez transcurrido el plazo de un año contado desde que los dineros no hubieren sido cobrados por los partícipes respectivos, mantenerlos en depósitos a plazo reajustables, debiendo entregar dichos dineros, con sus respectivos reajustes e intereses, si los hubiere, a la Junta Nacional de Cuerpos de Bomberos de Chile.”

El texto del nuevo Reglamento Interno comenzará a regir a partir de los 10 días hábiles siguientes al de su depósito en el Registro Público de Depósitos de Reglamentos Internos.

Las actividades de inversión del Fondo son administradas por Sartor Administradora General de Fondos S.A. (en adelante la “Administradora”), autorizada mediante Resolución Exenta N° 2057 de fecha 10 de junio de 2016.

Las cuotas del Fondo cotizan en bolsa, bajo el nemotécnico CFIPROYA, CFIPROYB y CFIPROYI. El Fondo posee Clase Nivel 2 estable en su clasificación de riesgo Humphreys limitada con fecha 28 de diciembre de 2023.

# FONDO DE INVERSIÓN SARTOR PROYECCIÓN

Notas a los Estados Financieros  
Al 30 de septiembre de 2024 y 2023

## (1) Información General, continuación

A continuación, se detalla la controladora directa y la controladora última de la Administradora:

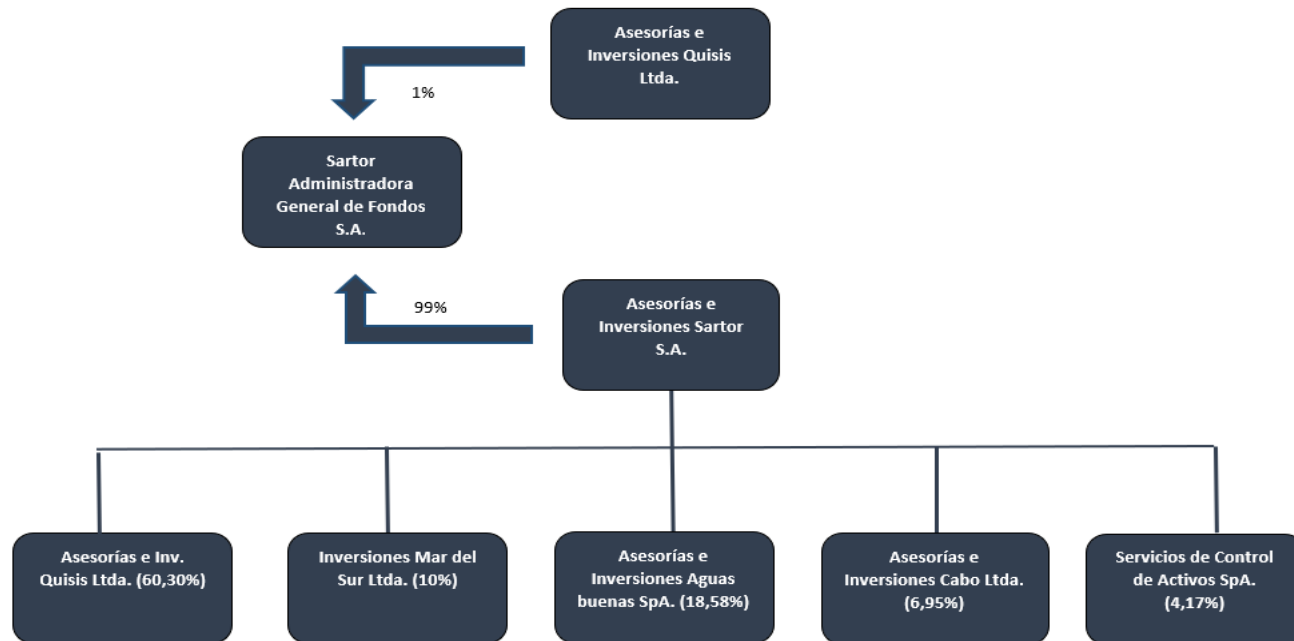

## FONDO DE INVERSIÓN SARTOR PROYECCIÓN

Notas a los Estados Financieros  
Al 30 de septiembre de 2024 y 2023

### (2) Bases de Preparación

Los principales criterios contables aplicados en la preparación de estos estados financieros se exponen a continuación.

#### (a) Declaración de Cumplimiento

Los presentes estados financieros del Fondo de Inversión Sartor Proyección al 31 de marzo de 2024 y 2023, han sido preparados de acuerdo con las normas e interpretaciones impartidas por la Comisión para el Mercado Financiero (CMF), según Oficio Circular N° 592 de fecha 06 de abril de 2010, las cuales se basan en las Normas Internacionales de Información Financiera (NIIF), emitidas por el International Accounting Standards Board (IASB). Lo anterior sin perjuicio que la Comisión para el Mercado Financiero puede pronunciarse respecto de su aplicabilidad, aclaraciones excepciones y restricciones en la aplicación de las NIIF.

De acuerdo con lo señalado en el oficio N°592, las inversiones en sociedades en la que el Fondo posee el control directo, indirecto o por cualquier otro medio, no le es exigible la presentación de estados financieros consolidados requerida por NIIF 10. En este sentido la valorización de la inversión en dichas sociedades está bajo el método de la participación. Por lo tanto, en estos estados financieros no ha sido consolidada la filial Inmobiliaria Sartor SPA.

Los presentes Estados Financieros del Fondo, fueron autorizados por el Directorio de la Sociedad Administradora para su emisión el 28 de noviembre de 2024.

#### (b) Bases de Medición

Los Estados Financieros, han sido preparados sobre la base del costo histórico con excepción de los instrumentos financieros a valor razonable con cambios en resultado los cuales son valorizados a valor razonable y las inversiones en sociedades valorizadas por el método de participación.

#### (c) Período Cubierto

Los presentes Estados Financieros del Fondo comprenden los Estados de Situación Financiera, al 30 de septiembre de 2024 y al 31 de diciembre de 2023, Estados de Resultados Integrales, Estados de cambios en el Patrimonio Neto y Estados de Flujos de Efectivo por los ejercicios terminados al 30 de septiembre de 2024 y 2023.

## FONDO DE INVERSIÓN SARTOR PROYECCIÓN

Notas a los Estados Financieros  
Al 30 de septiembre de 2024 y 2023

### (2) Bases de Preparación, continuación

#### (d) Moneda Funcional y Presentación

La administración considera el peso chileno como la moneda que representa más fielmente los efectos económicos de las transacciones, hechos y condiciones subyacentes. Los estados financieros son presentados en miles de pesos chilenos, que es la moneda funcional y de presentación del Fondo. Toda información presentada en pesos chilenos ha sido redondeada a la unidad de mil más cercana (M\$). Los inversionistas del Fondo proceden principalmente del mercado local, siendo sus principales transacciones las suscripciones y rescates de las cuotas en circulación denominadas en pesos chilenos. El rendimiento del Fondo es medido e informado a los inversionistas en pesos chilenos.

#### (e) Transacciones y Saldos en Moneda Extranjera

Las transacciones en otras monedas extranjeras son convertidas a la moneda funcional en la fecha de la transacción. Los activos y pasivos monetarios denominados en otras monedas extranjeras son convertidos a moneda funcional utilizando la tasa de cambio a la fecha de conversión. La diferencia surgida de la conversión se reconoce en los resultados del Fondo.

Los valores de conversión al cierre de cada ejercicio son los siguientes:

MONEDA	30-09-2024	31-12-2023
	\$	\$
Dólares	897,68	877,12

Las diferencias de cambio que surgen de la conversión de dichos activos y pasivos financieros son incluidas en el estado de resultados integrales. Las diferencias de cambio relacionadas con el efectivo y efectivo equivalente se presentan en el estado de resultados integrales dentro de "Diferencias de cambio netas sobre efectivo y efectivo equivalente".

Las diferencias de cambio relacionadas con activos y pasivos financieros contabilizados al costo amortizado se presentan en los estados de resultados integrales dentro de "Diferencias de cambio netas sobre activos y pasivos financieros a costo amortizado". Las diferencias de cambio relacionadas con los activos y pasivos financieros contabilizados a valor razonable con efecto en resultados son presentadas en los estados de resultados dentro de "Cambios netos en valor razonable de activos y pasivos financieros a valor razonable con efecto en resultados".

Los resultados y la situación financiera de todas las entidades donde el Fondo tiene participación (ninguna de las cuales tiene la moneda de una economía hiperinflacionaria), que tienen una moneda funcional diferente de la moneda de presentación, se convierten a la moneda de presentación como sigue:

## FONDO DE INVERSIÓN SARTOR PROYECCIÓN

Notas a los Estados Financieros  
Al 30 de septiembre de 2024 y 2023

### (2) Bases de Preparación, continuación

(1) Los activos y pasivos de cada estado de situación financiera presentado se convierten al tipo de cambio de cierre de cada período o ejercicio;

(2) Los ingresos y gastos de cada cuenta de resultados se convierten a los tipos de cambio promedio (a menos que este promedio no sea una aproximación razonable del efecto acumulativo de los tipos existentes en las fechas de la transacción, en cuyo caso los ingresos y gastos se convierten en la fecha de las transacciones); y

(3) Todas las diferencias de cambio resultantes se reconocen como un componente separado del patrimonio neto.

### (f) Base de conversión

Los activos y pasivos reajustables contractualmente en Unidades de Fomento (UF) se convierten al valor equivalente en pesos que presente al cierre de los estados financieros.

El valor de la Unidad de Fomento es la siguiente:

MONEDA	30-09-2024 \$	31-12-2023 \$
Unidades de Fomento (UF)	37.910,42	36.789,36

### (g) Cambios Contables

Durante el periodo terminado al 30 de septiembre de 2024, no han ocurrido cambios contables significativos que afecten la presentación de estos estados financieros.



## FONDO DE INVERSIÓN SARTOR PROYECCIÓN

Notas a los Estados Financieros  
Al 30 de septiembre de 2024 y 2023

### (3) Principales Criterios Contables Utilizados

Los principales criterios contables aplicados en la preparación de estos estados financieros se exponen a continuación. Estos principios han sido aplicados sistemáticamente a todos los ejercicios presentados, a menos que se indique lo contrario:

#### (a) Activos y Pasivos Financieros

##### (i) Reconocimiento y medición inicial

Los deudores e instrumentos de deuda emitidos inicialmente se reconocen cuando estos se originan. Todos los otros activos y pasivos financieros se reconocen inicialmente cuando el Fondo se hace parte de las disposiciones contractuales del instrumento.

Un activo financiero o pasivo financiero se mide inicialmente al valor razonable más, en el caso de una partida no medida al valor razonable con cambios en resultados, los costos de transacción directamente atribuibles a su adquisición o emisión. Un deudor comercial sin un componente de financiación significativo se mide inicialmente al precio de la transacción.

## FONDO DE INVERSIÓN SARTOR PROYECCIÓN

Notas a los Estados Financieros  
Al 30 de septiembre de 2024 y 2023

### (3) Principales Criterios Contables aplicados, continuación

#### (a) Activos y Pasivos Financieros, continuación

##### (ii) Clasificación y medición posterior

El Fondo clasifica sus instrumentos financieros en las categorías utilizadas para efectos de su gestión y valorización: a valor razonable con efectos en resultados, a valor razonable con efecto en otros resultados integrales y a costo amortizado.

El Fondo clasifica los activos financieros sobre la base del:

- Modelo de negocio de la entidad para gestionar los activos financieros, y
- De las características de los flujos de efectivo contractuales del activo financiero.

Los activos financieros no se reclasifican después de su reconocimiento inicial, excepto si el Fondo cambia su modelo de negocio por uno para gestionar los activos financieros, en cuyo caso todos los activos financieros afectados son reclasificados el primer día del primer período sobre el que se informa posterior al cambio en el modelo de negocio.

Al 30 de septiembre de 2024 y al 31 de diciembre de 2023, el Fondo ha clasificado sus inversiones como: a valor razonable con efectos en resultados, a costo amortizado e inversiones valorizadas por el método de la participación.

##### (iii) Activo financiero a valor razonable con efecto en resultados:

Un activo financiero es clasificado como a valor razonable con efecto en resultados si es adquirido principalmente con el propósito de su negociación (venta o recompra en el corto plazo) o es parte de una cartera de inversiones financieras identificables que son administradas en conjunto y para las cuales existe evidencia de un escenario real reciente de realización de beneficios de corto plazo. Los derivados también son clasificados como a valor razonable con efecto en resultados. El Fondo adoptó la política de no utilizar contabilidad de cobertura.

Al 30 de septiembre de 2024 y al 31 de diciembre de 2023, el Fondo presenta inversiones en Fondos de Inversión nacionales.

## FONDO DE INVERSIÓN SARTOR PROYECCIÓN

Notas a los Estados Financieros  
Al 30 de septiembre de 2024 y 2023

### (3) Principales Criterios Contables aplicados, continuación

#### (a) Activos y Pasivos Financieros, continuación

##### (iv) Activos Financieros a costo amortizado:

Un activo financiero deberá medirse al costo amortizado si se cumplen las dos condiciones siguientes y no está medido a valor razonable con cambios en resultados:

- el activo financiero se conserva dentro de un modelo de negocio cuyo objetivo es mantener los activos financieros para obtener flujos de efectivo contractuales; y
- las condiciones contractuales del activo financiero dan lugar, en fechas especificadas, a flujos de efectivo que son únicamente pagos del principal e intereses sobre el importe del principal pendiente.

Al 30 de septiembre de 2024 y al 31 de diciembre de 2023, el Fondo presenta otros títulos de deuda que corresponden a pagarés.

##### (v) Pasivos financieros:

Los pasivos financieros se clasifican como medidos al costo amortizado o al valor razonable con cambios en resultados. Un pasivo financiero se clasifica al valor razonable con cambios en resultados si está clasificado como mantenido para negociación, es un derivado o es designado como tal en el reconocimiento inicial. Los pasivos financieros al valor razonable con cambios en resultados se miden al valor razonable y las ganancias y pérdidas netas, incluyendo cualquier gasto por intereses, se reconocen en resultados. Los otros pasivos financieros se miden posteriormente al costo amortizado usando el método de interés efectivo. El ingreso por intereses y las ganancias y pérdidas por conversión de moneda extranjera se reconocen en resultados. Cualquier ganancia o pérdida en la baja en cuentas también se reconoce en resultados.

Al 30 de septiembre de 2024 y al 31 de diciembre de 2023, no presenta pasivos financieros a valor razonable. Los otros pasivos son medidos a costo histórico.

## FONDO DE INVERSIÓN SARTOR PROYECCIÓN

Notas a los Estados Financieros  
Al 30 de septiembre de 2024 y 2023

### (3) Principales Criterios Contables aplicados, continuación

#### (a) Activos y Pasivos Financieros, continuación

##### (vi) Baja:

###### a) Activos Financieros

El Fondo da de baja en cuentas un activo financiero cuando expiran los derechos contractuales sobre los flujos de efectivo del activo financiero, o cuando transfiere los derechos a recibir los flujos de efectivo contractuales en una transacción en que la se transfieren sustancialmente todos los riesgos y beneficios de la propiedad del activo financiero, o no transfiere ni retiene sustancialmente todos los riesgos y beneficios relacionados con la propiedad y no retiene control sobre los activos transferidos.

###### b) Pasivos financieros

El Fondo da de baja en cuentas un pasivo financiero cuando sus obligaciones contractuales son pagadas o canceladas, o bien hayan expirado. El Fondo también da de baja en cuentas un pasivo financiero cuando se modifican sus condiciones y los flujos de efectivo del pasivo modificado son sustancialmente distintos. En este caso, se reconoce un nuevo pasivo financiero con base en las condiciones nuevas al valor razonable.

En el momento de la baja en cuentas de un pasivo financiero, la diferencia entre el importe en libros del pasivo financiero extinto y la contraprestación pagada (incluidos los activos que no son en efectivo transferidos o los pasivos asumidos) se reconoce en resultados.

##### (vii) Compensación:

Los activos y pasivos financieros son objeto de compensación, de manera que se presente en el Estado de Situación Financiera su monto neto, cuando y sólo cuando el Fondo tiene el derecho, exigible legalmente, de compensar los montos reconocidos y la intención de liquidar la cantidad neta, o de realizar el activo y cancelar el pasivo simultáneamente.

##### (viii) Valorización a costo amortizado:

El costo amortizado de un activo financiero o de un pasivo financiero reconocido bajo este criterio es la medida inicial de dicho activo o pasivo menos los reembolsos del capital, más o menos la amortización acumulada calculada bajo el método de la tasa de interés efectiva de cualquier diferencia entre el importe inicial y el valor de reembolso en el vencimiento, y menos cualquier disminución por deterioro.

## FONDO DE INVERSIÓN SARTOR PROYECCIÓN

Notas a los Estados Financieros  
Al 30 de septiembre de 2024 y 2023

### (3) Principales Criterios Contables aplicados, continuación

#### (a) Activos y Pasivos Financieros, continuación

##### (ix) Estimación del valor razonable:

El valor razonable de un activo a pasivo financiero es el monto por el cual puede ser intercambiado un activo o cancelado un pasivo, entre un comprador y un vendedor interesados y debidamente informados, en condiciones de independencia mutua. El Fondo estima el valor razonable de sus instrumentos usando precios cotizados en el mercado activo para ese instrumento. Un mercado es denominado activo si los precios cotizados se encuentran fácil y regularmente disponibles y representan transacciones reales y que ocurren regularmente sobre una base independiente. Si el mercado de un instrumento financiero no fuera activo, se determinará el valor razonable utilizando una técnica de valorización.

Entre las técnicas de valorización se incluye el uso de transacciones de mercado recientes entre partes interesadas y debidamente informadas que actúen en condiciones de independencia mutua, si estuvieran disponibles, así como las referencias al valor razonable de otro instrumento financiero sustancialmente igual, el descuento de los flujos de efectivo y los modelos de fijación de precio de opciones. El Fondo incorporará todos los factores que considerarían los participantes en el mercado para establecer el precio y será coherente con las metodologías económicas generalmente aceptadas para calcular el precio de los instrumentos financieros.

El Fondo reconoce correcciones de valor para pérdidas crediticias esperadas por:

Los activos financieros medidos al costo amortizado;

Las inversiones de deuda medidas al valor razonable con cambios en otro resultado integral.

Al determinar si el riesgo crediticio de un activo financiero ha aumentado significativamente desde el reconocimiento inicial al estimar las pérdidas crediticias esperadas, el Fondo considera la información razonable y sustentable que sea relevante y esté disponible sin costos o esfuerzos indebidos. Esta incluye información y análisis cuantitativos y cualitativos, basada en la experiencia histórica del Fondo y una evaluación crediticia informada incluida aquella referida al futuro.

Las pérdidas crediticias esperadas durante el tiempo de vida son las pérdidas crediticias que resultan de todos los posibles sucesos de incumplimiento durante la vida esperada de un instrumento financiero.

El Fondo asume que el riesgo crediticio de un activo financiero ha aumentado significativamente si tiene una mora de más de 30 días.

## FONDO DE INVERSIÓN SARTOR PROYECCIÓN

Notas a los Estados Financieros  
Al 30 de septiembre de 2024 y 2023

### (3) Principales Criterios Contables aplicados, continuación

#### (a) Activos y Pasivos Financieros, continuación

##### (x) Identificación y medición del deterioro:

Las pérdidas crediticias esperadas de doce meses son la parte de las pérdidas crediticias esperadas durante el tiempo de vida del activo que proceden de sucesos de incumplimiento sobre un instrumento financiero que están posiblemente dentro de los 12 meses después de la fecha de presentación (o un período inferior si el instrumento tiene una vida de menos de doce meses).

El período máximo considerado al estimar las pérdidas crediticias esperadas es el período contractual máximo durante el que el Fondo está expuesto al riesgo de crédito.

En cada fecha de presentación, el Fondo evalúa si los activos financieros registrados al costo amortizado y los instrumentos de deuda al valor razonable con cambios en otro resultado integral tienen deterioro crediticio. Un activo financiero tiene 'deterioro crediticio' cuando han ocurrido uno o más sucesos que tienen un impacto perjudicial sobre los flujos de efectivo futuros estimados del activo financiero.

Evidencia de que un activo financiero tiene deterioro crediticio incluye los siguientes datos observables:

- Dificultades financieras significativas del emisor o del prestatario;
- Una infracción del contrato, tal como un incumplimiento o un suceso de mora de más de 90 días;
- A reestructuración de un préstamo o adelanto por parte del Fondo en términos que este no consideraría de otra manera;
- Se está convirtiendo en probable que el prestatario entre en quiebra o en otra forma de reorganización financiera; o
- La desaparición de un mercado activo para el activo financiero en cuestión, debido a dificultades financieras.

Las correcciones de valor para los activos financieros medidos al costo amortizado se deducen del importe en libros bruto de los activos.

En el caso de los instrumentos de deuda al valor razonable con cambios en otro resultado integral, la corrección de valor se carga a resultados y se reconoce en otro resultado integral.

## FONDO DE INVERSIÓN SARTOR PROYECCIÓN

Notas a los Estados Financieros  
Al 30 de septiembre de 2024 y 2023

### (3) Principales Criterios Contables aplicados, continuación

#### (a) Activos y Pasivos Financieros, continuación

##### (x) Identificación y medición del deterioro, continuación:

El importe en libros bruto de un activo financiero se castiga cuando el Fondo no tiene expectativas razonables de recuperar un activo financiero en su totalidad o una porción del mismo. En el caso de los clientes individuales, la política del Fondo es castigar el importe en libros bruto cuando el activo financiero tiene una mora de 180 días con base en la experiencia histórica de recuperaciones de activos similares. En el caso de los clientes empresa, el Fondo hace una evaluación individual de la oportunidad y el alcance del castigo con base en si existe o no una expectativa razonable de recuperación.

El Fondo no espera que exista una recuperación significativa del importe castigado. No obstante, los activos financieros que son castigados podrían estar sujetos a actividades a fin de cumplir con los procedimientos del Fondo para la recuperación de los importes adeudados.

##### (xi) Instrumentos de inversión al valor razonable con cambios en resultados:

El Fondo designa los instrumentos de inversión a valor razonable, con los cambios en el valor razonable reconocidos inmediatamente en resultados.

Las utilidades o pérdidas provenientes de los ajustes para su valorización a valor razonable, como, asimismo, los resultados por las actividades de negociación se incluyen en el rubro Cambios netos en valor razonable de activos y pasivos financieros a valor razonable con efecto en resultados.

De igual manera, los intereses y reajustes devengados son informados en el rubro intereses y reajustes en los Estados de Resultados Integrales.

## FONDO DE INVERSIÓN SARTOR PROYECCIÓN

Notas a los Estados Financieros  
Al 30 de septiembre de 2024 y 2023

### (3) Principales Criterios Contables aplicados, continuación

#### (b) Ingreso y Gastos por Intereses y Reajuste

Los ingresos y gastos por intereses son reconocidos en el estado de resultado integrales usando la tasa de interés Efectiva. La tasa de interés efectiva es la tasa de descuento que iguala exactamente los flujos de efectivo por cobrar o pagar estimados a lo largo de la vida esperada del instrumento financiero (o cuando sea adecuado, en un período más corto) con el valor neto en libros del activo o pasivo financiero. Para calcular la tasa de interés efectiva, el Fondo estima los flujos de efectivo teniendo en cuenta todas las condiciones contractuales del instrumento financiero.

El cálculo de la tasa efectiva incluye todas las comisiones que formen parte integral de la tasa de interés efectiva. Los costos de transacción incluyen costos incrementales que son directamente atribuibles a la adquisición o emisión de un activo o pasivo financiero.

Los ingresos y Gastos por interés presentados en el estado de resultado integrales incluyen intereses sobre activos y pasivos financieros reconocidos al costo amortizado.

#### (c) Remuneración de la Sociedad Administradora

La Administradora tendrá derecho a percibir por la administración del Fondo un:

Serie	Remuneración Fija	Remuneración Variable
A	Un 2% Anual IVA incluido	No aplica.
B	Un 0% Anual	No aplica.
I	Un 0,952% Anual IVA incluido	No aplica.
Q	Un 0,595% Anual IVA incluido	No aplica.

La Remuneración de la Sociedad Administradora para las Series A, I, B y Q se aplicará sobre el valor contable del patrimonio diario del Fondo. Esta se calculará y devengará diariamente, y será pagada mensualmente por el Fondo a la sociedad Administradora, dentro de los diez primeros días hábiles del mes siguiente a aquél cuya remuneración se paga.

#### (d) Ingresos por Dividendos

Los ingresos por dividendo se reconocen cuando se establece el derecho a recibir su pago.



## FONDO DE INVERSIÓN SARTOR PROYECCIÓN

Notas a los Estados Financieros  
Al 30 de septiembre de 2024 y 2023

### (3) Principales Criterios Contables aplicados, continuación

#### (e) Dividendos por Pagar

Anualmente, el Fondo deberá distribuir como dividendo a lo menos el 30% de los “Beneficios Netos Percibidos” por el Fondo durante el ejercicio, o la cantidad superior que corresponda para efectos de dar cumplimiento a lo dispuesto en el número 6 del Reglamento Interno del Fondo (6. Beneficio tributario) entendiéndose por tales, de acuerdo a lo dispuesto por la Ley, la cantidad que resulta de restar a la suma de utilidades, intereses, dividendos y ganancias de capital efectivamente percibidas en dicho ejercicio, el total de pérdidas y gastos devengados en el período de conformidad con lo dispuesto en el artículo 80 de la Ley N° 20.712.

La Administradora podrá distribuir dividendos provisorios del Fondo con cargo a los resultados del ejercicio correspondiente. En caso de que los dividendos provisorios distribuidos excedan el monto de los beneficios susceptibles de ser distribuidos de ese ejercicio, los dividendos provisorios pagados en exceso deberán ser imputados a beneficios netos percibidos de ejercicios anteriores o a utilidades que puedan no ser consideradas dentro de la definición de Beneficios Netos Percibidos, situación de la cual habrá que informar a través de los medios establecidos en el numeral 1. del literal H) del reglamento interno para las comunicaciones con los partícipes.

El reparto de beneficios deberá efectuarse dentro de los 180 días siguientes al cierre del respectivo ejercicio anual, sin perjuicio que la Administradora efectúe pagos provisorios con cargo a dichos resultados, cuando así lo estime pertinente.

Los dividendos se pagarán en dinero. No obstante, lo anterior, los Aportantes podrán solicitar su pago total o parcial en cuotas liberadas del mismo Fondo en los términos del inciso final del artículo 80 de la Ley, mediante aviso directo y por escrito a la Administradora.

Al 31 de diciembre de 2023 el Fondo provisiono un dividendo mínimo por M\$31.551.

#### (f) Cuentas y Documentos por Cobrar y Pagar por Operaciones

Los montos por cobrar y pagar por operaciones representan deudores por instrumentos vendidos y acreedores por valores comprados que han sido contratados, pero aún no saldados o entregados en la fecha del estado de situación financiera, respectivamente.

Estos montos se reconocen a valor nominal, a menos que su plazo de cobro o pago supere los 90 días, en cuyo caso se reconocen inicialmente a valor razonable y posteriormente se miden al costo amortizado empleando el método de interés efectivo.

## FONDO DE INVERSIÓN SARTOR PROYECCIÓN

Notas a los Estados Financieros  
Al 30 de septiembre de 2024 y 2023

### (3) Principales Criterios Contables aplicados, continuación

#### (g) Efectivo y Efectivo Equivalente

El efectivo y equivalentes al efectivo incluye el efectivo en caja y los saldos en cuentas corrientes menos los sobregiros bancarios. Además, se incluye en este rubro aquellas inversiones de muy corto plazo en cuotas de fondos mutuos utilizadas en la administración normal de excedentes de efectivo, de alta liquidez, fácilmente convertibles en montos determinados de efectivo y sin riesgo de pérdida de valor.

Para la elaboración del Estado de Flujos de Efectivo se toman en consideración los siguientes conceptos:

Actividades de operación: son las actividades que constituyen la principal fuente de ingresos del Fondo, así como otras actividades que no puedan ser calificadas como de inversión o financiación.

Actividades de inversión: son las de adquisición y disposición de activos a largo plazo, así como de otras inversiones no incluidas en los equivalentes al efectivo.

Actividades de financiación: son las actividades que producen cambios en el tamaño y composición de los capitales propios y de los préstamos tomados por el Fondo.

#### (h) Aportes (Capital Pagado)

Los aportes al Fondo deberán ser pagados en pesos chilenos.

El aporte recibido se expresará en cuotas del Fondo utilizando el valor cuota correspondiente al mismo día de la recepción de la solicitud de aporte, si éste se efectuare antes del cierre de operaciones del Fondo o al valor cuota del día siguiente al de la recepción, si el aporte se efectuare con posterioridad a dicho cierre, el valor cuota será calculado en la forma señalada en el inciso primero del artículo 10 del D.S. de HDA. N°129 de 2014.

Para efectos de aportes se considerará como hora de cierre de operaciones del Fondo el horario bancario obligatorio. En caso de colocaciones de Cuotas efectuadas en los sistemas de negociación bursátil autorizados por la Comisión, el valor para la conversión de aportes corresponderá al que libremente estipulen las partes en esos sistemas de negociación.

## FONDO DE INVERSIÓN SARTOR PROYECCIÓN

Notas a los Estados Financieros  
Al 30 de septiembre de 2024 y 2023

### **(3) Principales Criterios Contables aplicados, continuación**

#### **(h) Aportes (Capital Pagado), continuación**

De acuerdo con el marco normativo vigente, las cuotas emitidas se clasifican como patrimonio. Los aportantes no tienen influencia significativa ni control, ya que está prohibido por la Ley N° 20.712.

#### **(i) Beneficio Tributario**

El Fondo está domiciliado en Chile bajo las leyes vigentes en Chile, no existe ningún impuesto sobre ingresos, utilidades, ganancias de capital u otros impuestos pagaderos por el Fondo.

El Fondo se encuentra exento del pago de impuesto a la renta, en virtud de haberse constituido al amparo de la Ley N°20.712, Título IV. En consideración a lo anterior, no se ha registrado efecto en los Estados Financieros por concepto de impuesto a la renta e impuestos diferidos.

#### **(j) Provisiones**

Las obligaciones existentes a la fecha de los estados financieros, surgida como consecuencia de sucesos pasados y que puedan afectar al patrimonio del Fondo, con monto y momento de pago inciertos, se registran en el estado de situación financiera como provisiones, por el valor actual del monto más probable que se estima cancelar al futuro.

Las provisiones se cuantifican teniendo como base la información disponible a la fecha de emisión de los estados financieros.

#### **(k) Información por Segmentos**

Los segmentos operativos son definidos como componentes de una entidad para los cuales existe información financiera separada que es regularmente utilizada por el principal tomador de decisiones para decidir cómo asignar recursos y para evaluar el desempeño. El Fondo ha establecido no presentar información por segmentos dado que la información financiera utilizada por la Administración para propósitos de información interna de toma de decisiones no considera aperturas y segmentos de ningún tipo.

## FONDO DE INVERSIÓN SARTOR PROYECCIÓN

Notas a los Estados Financieros  
Al 30 de septiembre de 2024 y 2023

### (3) Principales Criterios Contables aplicados, continuación

#### (I) Rescates

Los rescates se pagarán no más allá de los 120 días corridos contados desde la fecha con que se solicite el rescate respectivo. Lo anterior, a excepción de cuotas del Fondo que hayan sido adquiridos por un Aportante como consecuencia de una reinversión proveniente de otros fondos administrados por la Administradora, en cuyo caso los rescates se pagarán en el plazo máximo de 165 días corridos desde la respectiva solicitud.

#### (j) Inversiones valorizadas por el método de la participación (Subsidiarias y Asociadas)

De acuerdo con las disposiciones establecidas en el Oficio Circular N°592 de la Comisión para el Mercado Financiero, el Fondo no presenta estados financieros consolidados requeridos por la NIIF 10, por lo que las inversiones en sociedades sobre las cuales se mantiene el control directo o indirecto se valorizan utilizando el método de la participación. Se asume que existe control cuando el Fondo está expuesto o tiene derecho a rendimientos variables procedentes de su implicación en la participada y tiene la capacidad de influir en esos rendimientos a través de su poder de ésta.

Una asociada es una entidad sobre la que el Fondo tiene influencia significativa pero no control o control conjunto, de sus políticas financieras y de operación.

Las inversiones en asociadas se contabilizan por el método de la participación e inicialmente se reconocen por su costo, que incluye los costos de transacción.

La participación del Fondo en las pérdidas o ganancias posteriores a la adquisición de sus subsidiarias y asociadas se reconoce en resultados, y su participación en los movimientos patrimoniales posteriores a la adquisición que no constituyen resultados, se imputan a las correspondientes reservas de patrimonio y se reflejan según corresponda en el estado de resultados integrales.

Cuando la participación del Fondo en las pérdidas de una subsidiaria o asociada es igual o superior a su participación en la misma, incluida cualquier otra cuenta a cobrar no asegurada, el Fondo no reconoce pérdidas adicionales, a no ser que haya incurrido en obligaciones o realizados pagos en nombre de la subsidiaria o asociada.

Las ganancias no realizadas por transacciones entre el Fondo y sus subsidiarias o asociadas se eliminan en función del porcentaje de participación de la Sociedad en éstas.

## FONDO DE INVERSIÓN SARTOR PROYECCIÓN

Notas a los Estados Financieros  
Al 30 de septiembre de 2024 y 2023

### **(3) Principales Criterios Contables aplicados, continuación**

#### **(j) Inversiones valorizadas por el método de la participación (Subsidiarias y Asociadas), continuación**

También se eliminan las pérdidas no realizadas, excepto si la transacción proporciona evidencia de pérdida por deterioro del activo que se transfiere. Cuando es necesario para asegurar su uniformidad con las políticas adoptadas por el Fondo, se modifican las políticas contables de las subsidiarias y asociadas.

Las ganancias o pérdidas de dilución en subsidiarias o asociadas se reconocen en el Estado de Resultados Integrales.

## FONDO DE INVERSIÓN SARTOR PROYECCIÓN

Notas a los Estados Financieros  
Al 30 de septiembre de 2024 y 2023

### (4) Nuevas Normas e Interpretaciones emitidas y no vigentes

#### Pronunciamientos contables vigentes

Los siguientes pronunciamientos contables son de aplicación obligatoria a partir del período iniciado el 1 de enero de 2024:

Modificaciones a las NIIF	Fecha de aplicación obligatoria
<i>Clasificación de Pasivos como Corrientes o No Corrientes</i> (Modificaciones a la NIC 1)	Períodos anuales que comienzan en o después del 1 de enero de 2024. Se permite adopción anticipada.
<i>Pasivos por Arrendamientos en una Venta con Arrendamiento Posterior</i> (Modificaciones a la NIIF 16)	Períodos anuales que comienzan en o después del 1 de enero de 2024. Se permite adopción anticipada.
<i>Pasivos No Corrientes con Covenants</i> (Modificaciones a la NIC 1)	Períodos anuales que comienzan en o después del 1 de enero de 2024.
<i>Acuerdos de Financiación de Proveedores</i> (Modificaciones a la NIC 7 y NIIF 7)	Períodos anuales que comienzan en o después del 1 de enero de 2024 (con aplicación anticipada permitida) y las modificaciones a la NIIF 7 cuando aplique las modificaciones a la NIC 7.

#### Pronunciamientos contables aún no vigentes

Los siguientes pronunciamientos contables emitidos son aplicables a los períodos anuales que comienzan después del 1 de enero de 2024, y no han sido aplicados en la preparación de estos estados financieros del Fondo. La Administradora tiene previsto adoptar los pronunciamientos contables que les correspondan en sus respectivas fechas de aplicación y no anticipadamente.

Modificaciones a las NIIF	Fecha de aplicación obligatoria
<i>Venta o Aportaciones de Activos entre un Inversor y su Asociada o Negocio Conjunto</i> (Modificaciones a la NIIF 10 y NIC 28)	Fecha efectiva diferida indefinidamente.
<i>Ausencia de convertibilidad</i> (Modificación a la NIC 21)	Períodos anuales que comienzan en o después del 1 de enero de 2025. Se permite adopción anticipada.
<i>Clasificación y medición de instrumentos financieros</i> (Modificaciones a la NIIF 9 y NIIF 7 – Revisión de post-implementación)	Períodos anuales que comienzan en o después del 1 de enero de 2026. Se permite adopción anticipada.
<i>Mejoras Anuales a las Normas de Contabilidad NIIF – Volumen 11</i>	Períodos anuales que comienzan en o después del 1 de enero de 2026. Se permite su aplicación anticipada.

## FONDO DE INVERSIÓN SARTOR PROYECCIÓN

Notas a los Estados Financieros  
Al 30 de septiembre de 2024 y 2023

### (4) Nuevas Normas e Interpretaciones emitidas y no vigentes, continuación

Modificaciones a las NIIF	Fecha de aplicación obligatoria
NIIF 18 Presentación y Revelación en Estados Financieros	Períodos anuales que comienzan en o después del 1 de enero de 2027. Se permite adopción anticipada.
<i>NIIF 19 Subsidiarias sin Obligación Pública de Rendir Cuentas: Información a Revelar</i>	Períodos anuales que comienzan en o después del 1 de enero de 2027. Se permite adopción anticipada.

La administración del Fondo estima que la adopción de las normas, interpretaciones y enmiendas antes descritas no tendrá un impacto significativo en los estados financieros del Fondo en el período de su primera aplicación.

## FONDO DE INVERSIÓN SARTOR PROYECCIÓN

Notas a los Estados Financieros  
Al 30 de septiembre de 2024 y 2023

### (5) Política de Inversión del Fondo

La política de inversión vigente se encuentra definida en el Reglamento Interno del fondo, el cual fue depositado el día 1 de diciembre de 2017 con su última modificación depositada con fecha 20 de febrero de 2023, en la página de la Comisión para el Mercado Financiero, la información señalada se encuentra disponible para todo el público, en las oficinas de la Sociedad Administradora ubicadas en Cerro Plomo N° 5420, oficina 1301, Las Condes, y en las oficinas de la Comisión para el Mercado Financiero.

El Fondo tendrá por objeto invertir principalmente en valores e instrumentos representativos de deuda privada, emitidos por emisores nacionales o extranjeros.

El Fondo estará especialmente facultado en todo caso para invertir indirectamente a través de fondos mutuos y fondos de inversión fiscalizados y/o privados, nacionales y/o extranjeros que inviertan en los valores, instrumentos y/o contratos referidos en el párrafo precedente.

Para lograr lo anterior, el Fondo invertirá como mínimo el 60% de sus activos en este tipo de valores e instrumentos.

Adicionalmente, el Fondo podrá invertir en otros valores e instrumentos, de acuerdo con lo indicado en la política de inversiones del Fondo.

Para el cumplimiento de su objetivo de inversión, el Fondo invertirá sus recursos principalmente en los siguientes valores e instrumentos:

- a) Cuotas de Fondos Mutuos Nacionales que califiquen como “Money Market” u otros instrumentos de liquidez diaria.
- b) Todo tipo de títulos de deuda emitidos por personas naturales, empresas o entidades nacionales o contratos representativos de deuda de estas mismas personas o entidades, siempre que cuenten con garantía.
- c) Pagarés y efectos de comercio.
- d) Depósitos a plazo y otros títulos representativos de captaciones de instituciones financieras o garantizadas por éstas.
- e) Cuotas de fondos mutuos y cuotas de fondos de inversión fiscalizados y/o privados.



## FONDO DE INVERSIÓN SARTOR PROYECCIÓN

Notas a los Estados Financieros  
Al 30 de septiembre de 2024 y 2023

### (5) Política de Inversión del Fondo, continuación

f) Acciones y derechos, cuya emisión no haya sido registrada en la Comisión, siempre que la sociedad emisora cuente con estados financieros anuales dictaminados por empresas de auditoría externa, de aquellas inscritas en el registro que al efecto lleva la Comisión.

g) Contratos de arrendamiento con promesa de compraventa de aquellos regulados en la Ley N° 19.281 del 15 de diciembre de 1993, y las viviendas correspondientes según lo regulado en el artículo 30 de esta misma ley. Todo lo anterior, de acuerdo con las condiciones que al efecto imparta la Comisión.

No se requiere necesariamente contar con una clasificación de riesgo determinada para los instrumentos en los que pueda invertir el Fondo.

Los mercados a los cuales el Fondo dirigirá sus inversiones serán tanto el mercado nacional como los mercados internacionales, los que deberán cumplir los requisitos de información, regulación y supervisión establecidos en la Norma de Carácter General N° 376 de 2015 de la Comisión para el Mercado Financiero o aquella que la modifique y/o reemplace en el futuro.

Las monedas que podrán ser mantenidas como saldos por el Fondo y denominación de los instrumentos en que efectúen las inversiones, corresponderán a Unidades de Fomento, pesos chilenos y dólares de los Estados Unidos de América, sujeto a los límites establecidos en el numeral 3 “Características y diversificación de las inversiones”.

Las inversiones del Fondo en instrumentos de deuda no tendrán un límite de duración y tampoco corresponde a valores que tengan capital o rentabilidad garantizada, por lo que el Fondo asume el riesgo de las mismas.

El Fondo podrá invertir sus recursos en cuotas de fondos administrados por la Administradora o por personas relacionados a ella, siempre que éstos se encuentren sujetos a la fiscalización de la Comisión y cumpla con los demás requisitos establecidos en el artículo 61° de la Ley N° 20.712. Para efectos de lo dispuesto precedentemente, dichos fondos no deben cumplir con límites específicos de inversión o diversificación mínimos o máximos, distintos de los señalados en el presente Reglamento Interno.

El Fondo podrá realizar las operaciones a que se refiere el artículo 23 de la Ley N° 20.712 y la letra h) del artículo 22 de la misma, esto es adquirir o enajenar instrumentos, bienes y contratos a personas relacionados con la Administradora o a fondos administrados por ella o por sociedades relacionados a aquella, en la medida que cumplan las condiciones establecidas en la Norma de Carácter General N° 376 de la Comisión para el Mercado Financiero o aquella que la modifique y/o reemplace en el futuro.

## FONDO DE INVERSIÓN SARTOR PROYECCIÓN

Notas a los Estados Financieros  
Al 30 de septiembre de 2024 y 2023

### (5) Política de Inversión del Fondo, continuación

El Fondo podrá invertir sus recursos en instrumentos emitidos o garantizados por personas relacionadas a la Administradora, en la medida que se cumpla con lo establecido en el artículo 62° de la Ley.

Como política, el Fondo no hará diferenciaciones entre valores emitidos por sociedades anónimas que no cuenten con el mecanismo de Gobierno Corporativo descrito en el artículo 50° Bis de la Ley N°18.046, esto es, Comité de directores.

El Fondo podrá adquirir cuotas de su propia emisión en cualquiera de sus series, conforme lo establece el artículo 42° de la Ley.

#### **Características y diversificación de las inversiones:**

Límite de inversión por instrumento:

a) Cuotas de Fondos Mutuos Nacionales que califiquen como “Money Market” u otros instrumentos de liquidez diaria: Hasta un 40% del activo del Fondo.

b) Todo tipo de títulos de deuda emitidos por personas naturales, empresas o entidades nacionales o contratos representativos de deuda de estas mismas personas o entidades, siempre que cuenten con garantía: Hasta un 100% del activo del Fondo.

c) Pagarés y efectos de comercio: Hasta un 50% del activo del Fondo.

d) Depósitos a plazo y otros títulos representativos de captaciones de instituciones financieras o garantizadas por estas: Hasta un 40% del activo del Fondo.

e) Cuotas de fondos mutuos y cuotas de fondos de inversión fiscalizados y/o privados: Hasta un 40% del activo del Fondo.

f) Acciones y derechos, cuya emisión no haya sido registrada en la Comisión, siempre que la sociedad emisora cuente con estados financieros anuales dictaminados por empresas de auditoría externa, de aquellas inscritas en el registro que al efecto lleva la Comisión: Hasta un 40% del activo del Fondo.

g) Contratos de arrendamiento con promesa de compraventa de aquellos regulados en la Ley N° 19.281 del 15 de diciembre de 1993, y las viviendas correspondientes según lo regulado en el artículo 30 de esta misma ley. Todo lo anterior, de acuerdo con las condiciones que al efecto imparta la Comisión: Hasta un 30% del activo del Fondo.

## FONDO DE INVERSIÓN SARTOR PROYECCIÓN

Notas a los Estados Financieros  
Al 30 de septiembre de 2024 y 2023

### (5) Política de Inversión del Fondo, continuación

Límite de inversión por emisor y en cuotas de un fondo:

El límite máximo de inversión por emisor será de un 50% del activo total del Fondo.

El límite máximo de inversión en cuotas de un fondo será de un 40% del activo total del Fondo.

Límite de inversión por grupo empresarial y sus personas relacionadas:

El límite máximo de inversión en instrumentos emitidos por emisores que pertenezcan a un mismo grupo empresarial y sus personas relacionadas será de un 50% del activo total del Fondo.

Límite máximo de inversión en monedas que podrán ser mantenidas por el Fondo y denominación de los instrumentos en que se efectúen las inversiones.

Moneda / Denominación	% Máximo sobre activo del Fondo
Peso Chileno	100%
Unidad de Fomento	40%
Dólar de los Estados Unidos de América	40%

Límite máximo de inversión en cuotas de fondos administrados por la misma sociedad Administradora o sus personas relacionadas: Hasta un 40% del activo del Fondo.

Límite máximo de inversión de los recursos de Fondo en instrumentos emitidos o garantizados por personas relacionadas a la Administradora: Hasta un 25% del activo del Fondo.

Tratamiento de los excesos de inversión:

Si se produjeran excesos de inversión, estos deberán ser regularizados en los plazos indicados en el artículo 60° de la Ley, mediante la venta de los instrumentos o valores excedidos o mediante el aumento del patrimonio del Fondo en los casos que esto sea posible. La Administradora no podrá efectuar nuevas adquisiciones de los instrumentos o valores excedidos.

Excepción a los límites de inversión: Los límites indicados en los numerales 3.1. y 3.2. precedentes no se aplicarán: (i) por un período de 12 meses contados desde el depósito del presente Reglamento Interno en el “Registro Público de Reglamentos Internos”; (ii) por un período de 6 meses contado desde la enajenación, liquidación o vencimiento de un instrumento representativo de 35% del activo del Fondo, contado desde la fecha en que el Fondo perciba los recursos derivados de dicha operación; y (iii) durante la liquidación del Fondo.

# FONDO DE INVERSIÓN SARTOR PROYECCIÓN

Notas a los Estados Financieros  
Al 30 de septiembre de 2024 y 2023

## (6) Administración de Riesgos

Con el objetivo de tener una adecuada gestión de riesgos, y así dar cumplimiento a los requerimientos definidos por la Circular N° 1.869 emitida por la Comisión para el Mercado Financiero, Sartor Administradora General de Fondos S.A., implemento un modelo de riesgo que considera la elaboración, aprobación y puesta en práctica de políticas y procedimientos de gestión de riesgos y control interno que contemplan los riesgos asociados en todas las actividades de la Administradora.

### 6.1 Gestión de Riesgo financiero

Las actividades del Fondo lo exponen a diversos riesgos financieros, como, por ejemplo, los riesgos de mercado, riesgos de crédito y riesgos liquidez. Estos riesgos son inherentes a la actividad y deben ser analizados, monitoreados, y en lo posible, mitigados y evitados.

#### 6.1.1 Riesgo de Mercado

El riesgo de mercado se refiere a la volatilidad en el valor de los activos y pasivos que compone el Fondo. A mayor fluctuación en el valor de los activos y pasivos subyacentes, mayor es la exposición al riesgo de mercado que tienen los aportantes del Fondo. Existen tres componentes que conforman el riesgo de mercado, estos son: Riesgo de Precios, Cambiario y Tipo de Interés.

##### a) Riesgo de precios

El riesgo de precios es el riesgo producto de las fluctuaciones de los valores de los activos del Fondo.

Este riesgo consiste en la posibilidad de que un Fondo reduzca su valor como consecuencia de caídas en el precio de los instrumentos presentes en su cartera.

La política del Fondo es administrar el riesgo precio a través de la diversificación y la selección de valores y otros instrumentos financieros dentro de determinados límites establecidos en su Reglamento Interno.

El Fondo tendrá por objeto invertir principalmente en valores e instrumentos representativos de deuda privada, emitidos por emisores nacionales o extranjeros. Para lograr lo anterior, el Fondo invertirá como mínimo el 60% de sus activos en este tipo de valores e instrumentos.

## FONDO DE INVERSIÓN SARTOR PROYECCIÓN

Notas a los Estados Financieros  
Al 30 de septiembre de 2024 y 2023

### (6) Administración de Riesgos, continuación

El Fondo tendrá por objeto invertir principalmente en valores e instrumentos representativos de deuda privada, emitidos por emisores nacionales o extranjeros. Para lograr lo anterior, el Fondo invertirá como mínimo el 60% de sus activos en este tipo de valores e instrumentos.

#### 6.1.1 Riesgo de Mercado, continuación

##### b) Riesgo cambiario

El riesgo cambiario es el riesgo que se produce cuando el Fondo mantiene activos o pasivos en monedas distintas a la moneda de funcional del Fondo. Las fluctuaciones en el valor de las monedas pueden generar ganancias o pérdidas en la moneda de contabilización del Fondo.

Las monedas mantenidas por el Fondo y denominación de los instrumentos en que se efectuaran las inversiones es 100% en pesos chilenos.

El siguiente cuadro resume los activos y pasivos por moneda, tanto monetarios como no monetarios.

	Al 30 de septiembre de 2024	Al 31 de diciembre de 2023
	<u>M\$</u>	<u>M\$</u>
Activos		
Activos Monetarios	84.621.868	74.844.233
Activos No Monetarios	-	-
Pasivos		
Pasivos Monetarios	8.803.537	6.520.144
Pasivos No Monetarios	-	-

##### c) Riesgo de tasa de interés

El riesgo de tipo de interés se produce cuando el Fondo mantiene activos o pasivos en que su valor razonable es sensible a cambios de una tasa de interés relevante.

El Fondo no tiene exposición directa a las variaciones de tasas de interés debido que las tasas pactadas se mantienen fijas hasta su vencimiento. Sin embargo, puede verse indirectamente afectado por el impacto de variaciones en las tasas de interés sobre las ganancias de algunas empresas en las cuales el Fondo invierte.

## FONDO DE INVERSIÓN SARTOR PROYECCIÓN

Notas a los Estados Financieros  
Al 30 de septiembre de 2024 y 2023

### (6) Administración de Riesgos, continuación

El Fondo no está expuesto a este riesgo, sus instrumentos de deuda son valorizados a costo amortizado.

#### 6.1.2 Riesgo de crédito

El principal activo sujeto a riesgo de crédito para el Fondo son los activos financieros a costo amortizado, para los cuales se aplica el modelo de deterioro de acuerdo a IFRS 9, el que se detalla en nota 10. La exposición máxima al riesgo crediticio ante cualquier aumento del riesgo de crédito al 30 de septiembre de 2024 y al 31 de diciembre de 2023 es el valor contable de los activos financieros.

El riesgo crediticio es el riesgo de que un emisor de deuda no sea capaz de cumplir con sus obligaciones financieras.

Es el riesgo asociado a la posibilidad de incumplimiento por parte del prestatario de los términos y las condiciones que, estipulado en un contrato o un convenio, generando potenciales pérdidas por el no pago, pago parcial o la falta de oportunidad en el pago de las obligaciones pactadas con el Fondo. Este riesgo se refiere al riesgo de incumplimiento de alguna contraparte de sus obligaciones para con el fondo administrado. Dichos riesgos son cubiertos con los resguardos usuales a cada tipo de negocio.

El siguiente análisis resume la calidad crediticia de la cartera de deuda del Fondo:

Otros Títulos de deuda por categoría de riesgo (*)	Al 30-09-2024		Al 31-12-2023	
	M\$	% Cartera	M\$	% Cartera
Sin Clasificación	42.065.968	59,5026%	42.200.136	71,1550%

(\*) El monto no incluye el deterioro de M\$ (1.147.017)

(\*) El monto no incluye el deterioro de M\$ (1.196.348)

Instrumentos a valor razonable por categoría de riesgo	Al 30-09-2024		Al 31-12-2023	
	M\$	% Cartera	M\$	% Cartera
AA	-	-	-	-
N2	2.936.560	4,1538%	2.878.323	4,8532%
N3	-	-	-	-
Sin Clasificación	24.286.317	34,3531%	12.877.112	21,7125%

## FONDO DE INVERSIÓN SARTOR PROYECCIÓN

Notas a los Estados Financieros  
Al 30 de septiembre de 2024 y 2023

### (6) Administración de Riesgos, continuación

Instrumentos valorizados por el método de la participación	Al 30-09-2024		Al 31-12-2023	
	M\$	% Cartera	M\$	% Cartera
Sin Clasificación	1,407.222	1,9905%	155.394	0,2620%

#### 6.1.2 Riesgo de crédito

El riesgo de crédito se mitiga mediante la revisión que realiza el Comité de Riesgo antes de invertir en estos instrumentos; se analizan las sociedades deudoras, sus garantías, así como también su evaluación crediticia.

Fondo de Inversión Sartor Proyección posee garantías hipotecarias, prendas con y sin desplazamientos, Certificados de Fianzas con Sociedades de Garantías Recíprocas, entre otras garantías que permiten mitigar el riesgo de no pago por parte de los deudores.

#### 6.1.3 Riesgo de liquidez

El Fondo mantiene activos líquidos para cumplir con sus obligaciones. Como política, el Fondo deberá tener al menos un 0,5% de sus activos invertidos en activos de alta liquidez, entendiéndose por tales las cantidades que se mantenga en caja y bancos, los depósitos a plazo y cuotas fondos mutuos nacionales.

El Fondo mantendrá un nivel de liquidez con el propósito de contar con los recursos necesarios para cumplir con sus obligaciones en relación con las operaciones que realice, el pago de rescates de cuotas y el pago de beneficios.

## FONDO DE INVERSIÓN SARTOR PROYECCIÓN

Notas a los Estados Financieros  
Al 30 de septiembre de 2024 y 2023

### (6) Administración de Riesgos, continuación

#### 6.1.3 Riesgo de liquidez, continuación

El siguiente cuadro ilustra la liquidez esperada de los activos mantenidos de la cartera 30 de septiembre de 2024:

Instrumento	Menos de 7 días M\$	7 días a 1 mes M\$	1 a 12 meses M\$	Más de 12 meses M\$	Sin vencimiento o estipulado M\$	Total M\$
<b><u>Títulos de Renta Variable</u></b>						
Cuotas de fondos de inversión	-	-	-	-	6.564.302	6.564.302
Cuotas de Fondos Mutuos	-	-	-	-	103.067	103.067
Cuotas de fondos de inversión Privados	-	-	-	-	20.555.508	20.555.508
<b><u>Títulos de Deuda</u></b>						
Depósitos a plazo y otros títulos de bancos e instituciones financieras	-	-	-	-	-	-
Títulos de deuda de corto plazo registrados	-	-	-	-	-	-
Bonos registrados	-	-	-	-	-	-
Títulos emitidos o garantizados por Estado o Bancos Centrales	-	-	-	-	-	-
Otros títulos de deuda	-	-	-	-	-	-
<b><u>Inversiones No Registradas</u></b>						
Acciones no registradas	-	-	-	-	1.407.222	1.407.222
(*) Otros títulos de deuda no registrados	176.540	1.302.147	27.215.523	13.371.758	-	42.065.968
<b>Total</b>	<b>176.540</b>	<b>1.302.147</b>	<b>27.215.523</b>	<b>13.371.758</b>	<b>28.630.099</b>	<b>70.696.067</b>

(\*) El monto no incluye el deterioro de M\$(1.147.017).



## FONDO DE INVERSIÓN SARTOR PROYECCIÓN

Notas a los Estados Financieros  
Al 30 de septiembre de 2024 y 2023

### (6) Administración de Riesgos, continuación

#### 6.1.3 Riesgo de liquidez, continuación

El siguiente cuadro ilustra la liquidez esperada de los activos mantenidos de la cartera al 31 de diciembre de 2023:

Instrumento	Menos de 7 días M\$	7 días a 1 mes M\$	1 a 12 meses M\$	Más de 12 meses M\$	Sin vencimiento estipulado M\$	Total M\$
<b><u>Títulos de Renta Variable</u></b>						
Cuotas de fondos de inversión	-	-	-	-	4.479.935	4.479.935
Cuotas de Fondos Mutuos	-	-	-	-	-	-
Cuotas de fondos de inversión Privados	-	-	-	-	11.275.500	11.275.500
<b><u>Títulos de Deuda</u></b>						
Depósitos a plazo y otros títulos de bancos e instituciones financieras	-	-	-	-	-	-
Títulos de deuda de corto plazo registrados	-	-	-	-	-	-
Bonos registrados	-	-	-	-	-	-
Títulos emitidos o garantizados por Estado o Bancos Centrales	-	-	-	-	-	-
Otros títulos de deuda	-	-	-	-	-	-
<b><u>Inversiones No Registradas</u></b>						
Acciones no registradas	-	-	-	-	155.394	155.394
(*) Otros títulos de deuda no registrados	1.618.577	1.347.530	24.450.872	14.783.157	-	42.200.136
<b>Total</b>	<b>1.618.577</b>	<b>1.347.530</b>	<b>24.450.872</b>	<b>14.783.157</b>	<b>15.910.829</b>	<b>58.110.965</b>

(\*) El monto no incluye el deterioro de M\$(1.196.348).

## FONDO DE INVERSIÓN SARTOR PROYECCIÓN

Notas a los Estados Financieros  
Al 30 de septiembre de 2024 y 2023

### (6) Administración de Riesgos, continuación

#### 6.1.3 Riesgo de liquidez, continuación

El siguiente cuadro analiza los pasivos financieros del Fondo y pasivos financieros derivados liquidables netos dentro de agrupaciones de vencimientos relevantes en base al período restante en la fecha de balance respecto de la fecha de vencimiento contractual.

	Menos de 7 días M\$	7 días a 1 mes M\$	1-12 meses M\$	Sin vencimiento estipulado M\$
Al 30 de septiembre de 2024	-	-	-	-
Pasivo financiero a valor razonable con efecto en resultado	-	199.324	-	-
Otros pasivos financieros	-	-	6.780.861	-
Cuentas y documentos por pagar por operaciones	-	-	806.997	-
Remuneraciones sociedad administradora	79.885	-	-	-
Otros documentos y cuentas por pagar	-	-	936.470	-
Otros pasivos	-	-	-	-
<b>Total Pasivo</b>	<b>79.885</b>	<b>199.324</b>	<b>8.524.329</b>	-

## FONDO DE INVERSIÓN SARTOR PROYECCIÓN

Notas a los Estados Financieros  
Al 30 de septiembre de 2024 y 2023

### (6) Administración de Riesgos, continuación

#### 6.1.3 Riesgo de liquidez, continuación

	Menos de 7 días M\$	7 días a 1 mes M\$	1-12 meses M\$	Sin vencimiento estipulado M\$
Al 31 de diciembre de 2023	-	-	-	-
Pasivo financiero a valor razonable con efecto en resultado	-	-	-	-
Otros pasivos financieros	-	-	5.412.929	-
Cuentas y documentos por pagar por operaciones	-	83.872	-	-
Remuneraciones sociedad administradora	82.870	-	-	-
Otros documentos y cuentas por pagar	-	-	908.922	-
Otros pasivos	-	-	-	-
<b>Total Pasivo</b>	<b>82.870</b>	<b>83.872</b>	<b>6.321.851</b>	

### 6.2 Gestión de riesgo de capital

El objetivo del Fondo, cuando administra capital, es salvaguardar la capacidad de este para continuar como una entidad en marcha con el objeto de proporcionar rentabilidad para los partícipes. Con el objeto de mantener la estructura de capital, la política del Fondo es realizar lo siguiente:

- Observar el nivel diario de aportes y rescates en comparación con los activos líquidos y ajustar la cartera del Fondo para tener la capacidad de pagar a los partícipes.
- Recibir aportes y rescates de nuevas cuotas de acuerdo con el Reglamento Interno del Fondo, lo cual incluye la capacidad para diferir el pago de los rescates y requerir permanencias.

El capital del Fondo está representado por las cuotas emitidas y pagadas. El Fondo podrá, en cualquier tiempo y según lo determine libremente la Administradora, adquirir cuotas de su propia emisión a precios iguales o inferiores al valor cuota calculado en la forma señalada en el inciso primero artículo 10 del D.S. de HDA N° 129 de 2014, de conformidad a lo establecido en los artículos 42 y 43 de la Ley N° 20.712 y en el Reglamento Interno del Fondo. El Fondo podrá mantener en cartera cuotas de propia emisión de las Serie A y/o I, hasta por un monto máximo equivalente a un 5% del patrimonio total de cuotas del Fondo.

## FONDO DE INVERSIÓN SARTOR PROYECCIÓN

Notas a los Estados Financieros  
Al 30 de septiembre de 2024 y 2023

### (6) Administración de Riesgos, continuación

#### 6.2 Gestión de riesgo de capital, continuación

El Fondo podrá adquirir diariamente una cantidad de cuotas representativa de hasta un 1% del patrimonio de cuotas del Fondo, salvo en los casos establecidos en el artículo 43° de la Ley N° 20.712, en los que podrá adquirir un monto mayor.

Para poder mantener o ajustar la estructura de capital, el Fondo podría emitir nuevas cuotas o vender activos para reducir la deuda.

El Fondo tiene como estrategia de endeudamiento de corto, mediano y largo plazo por cuenta del Fondo mediante la contratación de créditos bancarios, hasta por una cantidad equivalente al 50% del patrimonio del Fondo. El endeudamiento de corto plazo indicado corresponde a pasivo exigible y el endeudamiento de mediano y largo plazo corresponde a pasivos de mediano y largo plazo, respectivamente. Por lo tanto, el límite indicado de 50% del patrimonio del Fondo, es extensivo tanto a los pasivos exigibles como a los pasivos de mediano y largo plazo.

Al 30 de septiembre de 2024 y al 31 de diciembre de 2023 el índice de deuda versus patrimonio es de 11,61% y 8,71% respectivamente, en las fechas señaladas el fondo no contaba con deuda de mediano y largo plazo, el límite señalado en párrafo anterior es medido diariamente dentro de los límites de inversión.

El fondo se encuentra sujeto a cumplimiento de requerimientos externos de capital, de acuerdo con lo exigido en el artículo 5 de la Ley N°20.712, la cual requiere cumplir un capital mínimo de 10.000 UF y 50 partícipes.

Para cumplir con estos requerimientos, la administración del fondo está permanentemente monitoreando el nivel diario de aportes y rescates, y el monto mínimo de capital que debe mantener, presentando los siguientes niveles de aportantes y capital para 2024 y 2023.

	30-09-2024	31-12-2023
Total Aportantes	235	231
Capital en UF	1.182.318	1.150.197
Patrimonio en UF	1.999.934	1.857.170

## FONDO DE INVERSIÓN SARTOR PROYECCIÓN

Notas a los Estados Financieros  
Al 30 de septiembre de 2024 y 2023

### (6) Administración de Riesgos, continuación

La Administradora debe constituir una garantía en beneficio de cada fondo para asegurar el cumplimiento de sus obligaciones por la administración de este. La garantía será por un monto inicial equivalente a 10.000 unidades de fomento y podrá constituirse en dinero efectivo, boleta bancaria o póliza de seguro, siempre que el pago de estas dos últimas no esté sujeto a condición alguna distinta de la mera ocurrencia del hecho o siniestro respectivo.

No obstante lo anterior, el monto de la garantía debe actualizarse anualmente, de manera que dicho monto sea siempre, a lo menos, equivalente al mayor valor entre: i) 10.000 unidades de fomento; ii) el 1% del patrimonio promedio diario del fondo, correspondiente al trimestre calendario anterior a la fecha de su actualización, o ; iii) aquel porcentaje del patrimonio diario del fondo, correspondiente al trimestre calendario anterior a la fecha de su actualización, que determine la Comisión para el Mercado Financiero en función de la calidad de la gestión de riesgos que posea la administradora en cuestión.

Al 30 de septiembre de 2024, los datos de constitución de garantía según póliza de seguro tomada a través de Seguros Generales Suramericana S.A., (ver nota 32) son los siguientes:

Fondo	Vigencia	Capital asegurado UF	N° póliza vigente
Fondo de inversión Sartor Proyección	10-01-2024 10-01-2025	19.345	8155116

### 6.3 Estimación del Valor Razonable

El valor razonable de los instrumentos financieros transados en mercados activos se calcula en base a precios cotizados y observables, por la cual, los instrumentos pueden ser intercambiados o liquidados, entre partes independientes y cuando se estime conveniente.

Se considera que un instrumento financiero es cotizado en un mercado activo si es posible obtener fácil y regularmente los precios cotizados ya sea de un mercado bursátil, operador, corredor, grupo de industria, servicio de fijación de precios, o agencia fiscalizadora, y esos precios representan transacciones de mercado reales que ocurren regularmente entre partes independientes y en condiciones de plena competencia.

## FONDO DE INVERSIÓN SARTOR PROYECCIÓN

Notas a los Estados Financieros  
Al 30 de septiembre de 2024 y 2023

### (6) Administración de Riesgos, continuación

La clasificación de mediciones a valores razonables de acuerdo con su jerarquía, que refleja la importancia de los “inputs” utilizados para la medición, se establece de acuerdo a los siguientes niveles:

- **Nivel 1:** Precios cotizados (no ajustados) en mercados activos para activos o pasivos idénticos.
- **Nivel 2:** Inputs de precios cotizados no incluidos dentro del nivel 1 que son observables para el activo o pasivo, sea directamente (esto es, como precios) o indirectamente (es decir, derivados de precios).
- **Nivel 3:** Inputs para el activo o pasivo que no están basados en datos de mercado observables.

#### **Modelo de negocio:**

El Fondo tendrá por objeto invertir principalmente en valores e instrumentos representativos de deuda privada, emitidos por emisores nacionales o extranjeros. Para lograr lo anterior, el Fondo invertirá como mínimo el 60% de sus activos en este tipo de valores e instrumentos.

La Administradora gestiona activamente el rendimiento de la cartera comprando y vendiendo instrumentos financieros para así aprovechar las ganancias y obtener beneficios en el corto plazo. Cuando el Fondo invierte en instrumentos de corto plazo, estos instrumentos se pueden mantener hasta su vencimiento, pero estas posiciones también pueden ser liquidadas si existen la posibilidad de generar beneficios por flujos.

## FONDO DE INVERSIÓN SARTOR PROYECCIÓN

Notas a los Estados Financieros  
Al 30 de septiembre de 2024 y 2023

### (6) Administración de Riesgos, continuación

#### 6.3 Estimación del Valor Razonable, continuación

El Fondo utiliza inputs que están basados en datos de mercado observables, de esta manera no ha clasificado ninguno de sus activos o pasivos financieros medidos a valor razonable como de nivel 3.

Los activos subyacentes del Fondo transan en un mercado activo y los inputs de valorización son observables, el siguiente cuadro muestra la jerarquía de la cartera del Fondo:

Instrumento	Nivel 1 M\$	Nivel 2 M\$	Nivel 3 M\$
<b>Títulos de Renta Variable</b>			
Cuotas de Fondos de inversión	4.479.935	-	-
Cuotas de Fondos Mutuos	-	-	-
Cuotas de Fondos de inversión privados	-	11.275.500	-
<b>Títulos de Deuda</b>			
Depósitos a plazo y otros títulos de bancos e instituciones financieras	-	-	-
Letras de créditos de bancos e instituciones financieras	-	-	-
Títulos de deuda de corto plazo registrados	-	-	-
Bonos registrados	-	-	-
Títulos emitidos o garantizados por Estado o Bancos Centrales	-	-	-
Otros títulos de deuda	-	-	-
<b>Inversiones No Registradas</b>			
Acciones no registradas	-	-	-
Otros títulos de deuda no registrados	-	-	-
<b>Otras Inversiones</b>			
Otras Inversiones (simultaneas)	-	-	-
<b>Total</b>	4.479.935	11.275.500	-

La Administración ha evaluado y concluido no presentar el valor razonable de los instrumentos medidos a costo amortizado.

# FONDO DE INVERSIÓN SARTOR PROYECCIÓN

Notas a los Estados Financieros  
Al 30 de septiembre de 2024 y 2023

## (7) Juicios y Estimaciones Contables Críticas

### 7.1 Estimaciones contables críticas

La administración hace estimaciones y formula supuestos respecto del futuro. Las estimaciones contables resultantes, por definición, rara vez van a ser equivalentes a los resultados reales relacionados. Las estimaciones y supuestos que tienen un riesgo significativo de causar ajustes importantes a los valores contables de activos y pasivos dentro del próximo ejercicio financiero se describen a continuación:

#### **Valor razonable de instrumentos que no cotizan en un Mercado activo o sin presencia bursátil**

El valor razonable de tales valores no cotizados en un mercado activo puede ser determinado por el Fondo utilizando fuentes de precios (tales como, agencias de fijación de precios, ver cuales aplican a cada fondo) o precios indicativos de “market makers” para bonos o deuda. Las cotizaciones de corredores obtenidas de fuentes de fijación de precios pueden ser meramente indicativas. El Fondo puede aplicar criterio sobre la cantidad y calidad de las fuentes de precios utilizadas. Cuando no se dispone de ningún dato de mercado, el Fondo puede fijar el precio de las posiciones utilizando sus propios modelos, los cuales normalmente se basan en métodos y técnicas de valoración generalmente reconocidos como norma dentro de la industria. Los “inputs” de estos modelos son principalmente flujos de efectivos descontados y otros. Los modelos empleados para determinar valores razonables son validados y revisados periódicamente por personal experimentado en la Administradora, independientemente de la entidad que los creó. Los modelos empleados para títulos de deuda se basan en el valor presente neto de flujos de efectivo futuros estimados, ajustados por factores de riesgo de liquidez, de crédito y de mercado, de corresponder.

Los modelos utilizan datos observables, en la medida que sea practicable. Sin embargo, factores tales como riesgo crediticio (tanto propio como de la contraparte), volatilidades y correlaciones requieren que la administración haga estimaciones. Los cambios en los supuestos acerca de estos factores podrían afectar el valor razonable informado de los instrumentos financieros.

La determinación de lo que constituye “observable” requiere de criterio significativo de la administración del Fondo. Es así como, se considera que los datos observables son aquellos datos de mercado que se pueden conseguir fácilmente, se distribuyen o actualizan regularmente, son confiables y verificables, no son privados (de uso exclusivo), y son proporcionados por fuentes independientes que participan activamente en el mercado pertinente.



# FONDO DE INVERSIÓN SARTOR PROYECCIÓN

Notas a los Estados Financieros  
Al 30 de septiembre de 2024 y 2023

## (7) **Juicios y Estimaciones Contables Críticas, continuación**

### **7.2 Juicios importantes al aplicar las políticas contables**

#### **Moneda funcional**

La administración considera el peso chileno como la moneda que más fielmente representa el efecto económico de las transacciones, hechos y condiciones subyacentes. El peso chileno es la moneda en la cual el Fondo mide su rendimiento e informa sus resultados, así como también la moneda en la cual recibe suscripciones de sus inversionistas. Esta determinación también considera el ambiente competitivo en el cual se compara al Fondo con otros productos de inversión en pesos chilenos.

## FONDO DE INVERSIÓN SARTOR PROYECCIÓN

Notas a los Estados Financieros  
Al 30 de septiembre de 2024 y 2023

### (8) Activos Financieros a Valor Razonable con Efecto en Resultados a) Composición de cartera

Instrumento	30-09-2024				31-12-2023			
	Nacional	Extranjero	Total	% de total de activos	Nacional	Extranjero	Total	% de total de activos
<b>Títulos de Renta Variable</b>								
Acciones de sociedades anónimas abiertas	-	-	-	-	-	-	-	-
Derechos preferentes de suscripción de acciones de sociedades anónimas abiertas	-	-	-	-	-	-	-	-
Cuotas de fondos mutuos	103.067	-	103.067	0,1218%	-	-	-	-
Cuotas de fondos de inversión	6.564.302	-	6.564.302	7,7572%	4.479.935	-	4.479.935	5,9857%
Certificados de depósitos de valores (CDV)	-	-	-	-	-	-	-	-
Títulos que representen productos	-	-	-	-	-	-	-	-
Otros títulos de renta variable	-	-	-	-	-	-	-	-
<b>Subtotal</b>	<b>6.667.369</b>	<b>-</b>	<b>6.667.369</b>	<b>7,8790%</b>	<b>4.479.935</b>	<b>-</b>	<b>4.479.935</b>	<b>5,9857%</b>
<b>Títulos de Deuda</b>								
Depósitos a plazo y otros títulos de bancos e instituciones financieras	-	-	-	-	-	-	-	-
Letras de créditos de bancos e instituciones financieras	-	-	-	-	-	-	-	-
Títulos de deuda de corto plazo registrados	-	-	-	-	-	-	-	-
Bonos registrados	-	-	-	-	-	-	-	-
Títulos de deuda de securitización	-	-	-	-	-	-	-	-
Cartera de créditos o de cobranza	-	-	-	-	-	-	-	-
Títulos emitidos o garantizados por Estado o Bancos Centrales	-	-	-	-	-	-	-	-
Otros títulos de deuda	-	-	-	-	-	-	-	-
<b>Subtotal</b>	<b>-</b>	<b>-</b>	<b>-</b>	<b>-</b>	<b>-</b>	<b>-</b>	<b>-</b>	<b>-</b>
<b>Inversiones No Registradas</b>								
Acciones no registradas	-	-	-	-	-	-	-	-
Cuotas de fondos de inversión privados	20.555.508	-	20.555.508	24,2910%	11.275.500	-	11.275.500	15,0653%
Efectos de comercio no registrados	-	-	-	-	-	-	-	-
Bonos no registrados	-	-	-	-	-	-	-	-
Mutuos hipotecarios endosables	-	-	-	-	-	-	-	-
Otros títulos de deuda no registrados	-	-	-	-	-	-	-	-
Otros valores o instrumentos autorizados	-	-	-	-	-	-	-	-
<b>Subtotal</b>	<b>20.555.508</b>	<b>-</b>	<b>20.555.508</b>	<b>24,2910%</b>	<b>11.275.500</b>	<b>-</b>	<b>11.275.500</b>	<b>15,0653%</b>
<b>Total</b>	<b>27.222.877</b>	<b>-</b>	<b>27.222.877</b>	<b>32,1700%</b>	<b>15.755.435</b>	<b>-</b>	<b>15.755.435</b>	<b>21,0510%</b>

## FONDO DE INVERSIÓN SARTOR PROYECCIÓN

Notas a los Estados Financieros  
Al 30 de septiembre de 2024 y 2023

**(8) Activos Financieros a Valor Razonable con Efecto en Resultados, continuación**

Instrumento	30-09-2024			% de total de activos	31-12-2023			% de total de activos
	Nacional	Extranjero	Total		Nacional	Extranjero	Total	
<b>Títulos de Renta Variable</b>								
Acciones de sociedades anónimas abiertas	-	-	-	-	-	-	-	-
Derechos preferentes de suscripción de acciones de sociedades anónimas abiertas	-	-	-	-	-	-	-	-
Cuotas de fondos mutuos	-	-	-	-	-	-	-	-
<b>Subtotal</b>	-	-	-	-	-	-	-	-
<b>Total</b>	-	-	-	-	-	-	-	-

## FONDO DE INVERSIÓN SARTOR PROYECCIÓN

Notas a los Estados Financieros  
Al 30 de septiembre de 2024 y 2023

### (8) Activos Financieros a Valor Razonable con Efecto en Resultados, continuación

#### (b) Efectos en Resultados

Otros cambios netos en el valor razonable sobre activos financieros a valor razonable con efecto en resultado	30-09-2024 M\$	31-12-2023 M\$
Resultados realizados	8.416	26.289
Resultados no realizados	1.847.305	2.182.151
<b>Total ganancia (pérdidas)</b>	<b>1.855.721</b>	<b>2.208.440</b>

#### (c) El movimiento de los activos financieros a valor razonable por resultados se resume como sigue:

Movimientos de los activos a valor razonable con efecto en resultado	30-09-2024 M\$	31-12-2023 M\$
Saldo inicio al 01 de enero:	15.755.435	13.371.144
Aumento (disminución) neto por otros cambios en el valor razonable	1.855.721	2.208.440
Compras	110.582.211	2.985.000
Ventas	(100.991.054)	(2.810.859)
(*) Otros Movimientos	20.564	1.710
<b>Totales</b>	<b>27.222.877</b>	<b>15.755.435</b>

(\*) Corresponde a resultado en venta de cuotas de fondos mutuos y de fondos de inversión.

### (9) Activos Financieros a valor razonable con Efecto en otros Resultados Integrales

Al 30 de septiembre de 2024 y al 31 de diciembre de 2023, el fondo no posee activos financieros a valor razonable con efecto en otros resultados integrales.

## FONDO DE INVERSIÓN SARTOR PROYECCIÓN

Notas a los Estados Financieros  
Al 30 de septiembre de 2024 y 2023

### (10) Activos Financieros a Costo Amortizado

Instrumento	30-09-2024				31-12-2023			
	Nacional	Extranjero	Total	% de total de activos	Nacional	Extranjero	Total	% de total de activos
<b>Títulos de Renta Variable</b>								
Acciones de sociedades anónimas abiertas	-	-	-	-	-	-	-	-
Derechos preferentes de suscripción de acciones de sociedades anónimas abiertas	-	-	-	-	-	-	-	-
Cuotas de fondos mutuos	-	-	-	-	-	-	-	-
Cuotas de fondos de inversión	-	-	-	-	-	-	-	-
Certificados de depósitos de valores (CDV)	-	-	-	-	-	-	-	-
Títulos que representen productos	-	-	-	-	-	-	-	-
Otros títulos de renta variable	-	-	-	-	-	-	-	-
<b>Subtotal</b>	-	-	-	-	-	-	-	-
<b>Títulos de Deuda</b>								
Depósitos a plazo y otros títulos de bancos e instituciones financieras	-	-	-	-	-	-	-	-
Letras de créditos de bancos e instituciones financieras	-	-	-	-	-	-	-	-
Títulos de deuda de corto plazo registrados	-	-	-	-	-	-	-	-
Bonos registrados	-	-	-	-	-	-	-	-
Títulos de deuda de securitización	-	-	-	-	-	-	-	-
Cartera de créditos o de cobranza	-	-	-	-	-	-	-	-
Títulos emitidos o garantizados por Estado o Bancos Centrales	-	-	-	-	-	-	-	-
Otros títulos de deuda	-	-	-	-	-	-	-	-
<b>Subtotal</b>	-	-	-	-	-	-	-	-
<b>Inversiones No Registradas</b>								
Acciones no registradas	-	-	-	-	-	-	-	-
Cuotas de fondos de inversión privados	-	-	-	-	-	-	-	-
Efectos de comercio no registrados	-	-	-	-	-	-	-	-
Bonos no registrados	-	-	-	-	-	-	-	-
Mutuos hipotecarios endosables	-	-	-	-	-	-	-	-
Otros títulos de deuda no registrados (*)	40.918.951	-	40.918.951	48,3551%	41.003.788	-	41.003.788	54,7855%
Otros valores o instrumentos autorizados	-	-	-	-	-	-	-	-
<b>Subtotal</b>	<b>40.918.951</b>	-	<b>40.918.951</b>	<b>48,3551%</b>	<b>41.003.788</b>	-	<b>41.003.788</b>	<b>54,7855%</b>
<b>Total</b>	<b>40.918.951</b>	-	<b>40.918.951</b>	<b>48,3551%</b>	<b>41.003.788</b>	-	<b>41.003.788</b>	<b>54,7855%</b>

## FONDO DE INVERSIÓN SARTOR PROYECCIÓN

Notas a los Estados Financieros  
Al 30 de septiembre de 2024 y 2023

### (10) Activos Financieros a Costo Amortizado, continuación.

#### (b) Efectos en Resultados

Otros cambios netos sobre activos financieros a costo amortizado	30-09-2024	31-12-2023
	M\$	M\$
Resultados realizados	1.350.166	1.679.262
Resultados no realizados	2.975.440	4.552.320
<b>Total ganancia (pérdidas)</b>	<b>4.325.606</b>	<b>6.231.582</b>

#### (c) El movimiento de los activos financieros a costo amortizado se resume como sigue:

Movimientos de los activos financieros a costo amortizado	30-09-2024	31-12-2023
	M\$	M\$
Saldo inicio al 01 de enero:	41.003.788	32.783.811
Intereses y reajustes	4.325.606	6.231.582
Compras	34.553.067	86.232.495
Ventas	(37.491.913)	(80.296.124)
Provisión por deterioro	(1.488.878)	(180.451)
(**) Otros Movimientos	17.281	(3.767.525)
<b>Totales</b>	<b>40.918.951</b>	<b>41.003.788</b>

(\*\*) Corresponden a corte cupón.

#### (d) El movimiento de la provisión por deterioro de los activos financieros clasificados a costo amortizado es como sigue:

	2024	2023
	M\$	M\$
<b>Saldo de inicio de 1 enero</b>	<b>1.196.348</b>	<b>1.015.897</b>
Incremento provisión por deterioro	1.488.878	180.451
Utilización	-	-
Montos revertidos no usados	(1.538.209)	-
<b>Saldo final 31 de diciembre</b>	<b>1.147.017</b>	<b>1.196.348</b>

## FONDO DE INVERSIÓN SARTOR PROYECCIÓN

Notas a los Estados Financieros  
Al 30 de septiembre de 2024 y 2023

### (10) Activos Financieros a Costo Amortizado, continuación.

Los resultados obtenidos en el Fondo, aplicando los criterios definidos anteriormente se presentan a continuación:

#### Saldos al 30 de septiembre de 2024

Fondo	Pérdida Esperada del Fondo %	Deterioro M\$	Activos a Costo Amortizado M\$
Fondo de Inversión Sartor Proyección	2,7267%	1.147.017	42.065.969

#### Saldos al 31 de diciembre de 2023

Fondo	Pérdida Esperada del Fondo %	Deterioro M\$	Activos a Costo Amortizado M\$
Fondo de Inversión Sartor Proyección	2,8349%	1.196.348	42.200.136

Según la NIIF 9 el aumento significativo del riesgo de crédito se define como: “un incremento significativo en el riesgo de que ocurra un incumplimiento a lo largo de la vida esperada del instrumento financiero en la fecha de presentación comparado con el riesgo existente en la fecha de reconocimiento inicial”. Independientemente de la forma en que una entidad evalúa los incrementos significativos en el riesgo crediticio, existe una presunción refutable de que el riesgo crediticio de un activo financiero se ha incrementado significativamente desde el reconocimiento inicial cuando los pagos contractuales se atrasen más de 30 días.

Si bien es cierto, el Incumplimiento no está definido en la NIIF 9, Sartor ha definido que hay incumplimiento cuando los pagos contractuales se retrasan por más de 120 días.

Considerando lo anterior, la Administración ha definido tres estados para la clasificación de la cartera según su estado de deterioro. Estos estados se conocen en la literatura como Stages o Buckets. Cabe enfatizar aquí que una de las principales innovaciones plantea la distinción entre el riesgo crédito de una operación a 12 meses de horizonte y a toda la vida de la operación, dicha diferenciación pudiera no tener aplicación en las carteras de pagarés, pero aun así se desarrolla aquí el concepto. En la práctica se plantea una suerte de clasificación de las operaciones vigentes para ser asignadas a cada uno de los estados según sus características crediticias. Las definiciones de Buckets se plantean a continuación.

- Bucket 1: La provisión será equivalente a la pérdida esperada en los próximos 12 meses. Se considerarán las operaciones al día y hasta un cierto nivel de morosidad considerado razonable para el producto (hasta 30 días de mora).

## FONDO DE INVERSIÓN SARTOR PROYECCIÓN

Notas a los Estados Financieros  
Al 30 de septiembre de 2024 y 2023

### (10) Activos Financieros a Costo Amortizado, continuación.

- Bucket 2: Se aplica el factor de provisión calculado a partir de una probabilidad de default a toda la vida de la operación. Se considerarán operaciones un incremento significativo del riesgo de crédito. Se considerarán las operaciones con una mora superior a 30 días, pero inferior a 120 días.
- Bucket 3: En este espacio se consideran operaciones que están en incumplimiento, cuya definición abarcará todas las operaciones que tengan una mora superior a 120 días y/u operaciones en proceso prejudicial o judicial.
- Para las operaciones en Bucket 1 se asignará un factor de provisión, considerando la siguiente tabla:

Categoría del deudor	Pérdida esperada (%)
Clasificación A+, A o A-	0,1600%
Clasificación BBB	0,4300%
Clasificación BBB-, BB	0,7800%
Clientes sin clasificación de riesgo	2,1700%
Operaciones con partes relacionadas	0,3950%



## FONDO DE INVERSIÓN SARTOR PROYECCIÓN

Notas a los Estados Financieros  
Al 30 de septiembre de 2024 y 2023

### (10) Activos Financieros a Costo Amortizado, continuación

- Para las operaciones en Bucket 2 se asignará un factor de provisión, considerando la siguiente tabla:

Días mora	Factor de riesgo
30-60	4,26%
60-90	17,06%
90-120	21,84%

- Para las operaciones en Bucket 3 se asignará un factor de provisión, considerando la siguiente tabla:

Clasificación	Pérdida esperada	Factor de riesgo
D1	Hasta 30%	23,70%
D2	30-50%	40,00%
D3	50-80%	65,00%
D4	+ de 80%	90,00%

- Se verificarán las garantías que se tienen por las operaciones de Fondos Sartor. Las garantías que tienen los Fondos Sartor corresponden a: Garantías Hipotecarias, Prendas sobre equipos en leasing, Prendas sobre Acciones, Pólizas de Seguro, entre otras. En el caso de las prendas sobre los contratos de Leasing las garantías se castigarán en un 40%, es decir se considerará solo el 60% del valor.
- En el caso de las garantías que correspondan a prendas o avales personales, se considerará hasta un 50% del valor de la garantía.
- Las operaciones con SGR se considera como valor de la garantía sólo el monto del capital asegurado en el certificado de fianza, además de la clasificación de riesgo de la SGR.
- Se aplicarán los factores de Pérdida Esperada determinados anteriormente sobre la exposición neta de garantías.

## FONDO DE INVERSIÓN SARTOR PROYECCIÓN

Notas a los Estados Financieros  
Al 30 de septiembre de 2024 y 2023

### **(10) Activos Financieros a Costo Amortizado, continuación.**

Esta conclusión está soportada por las condiciones actuales de este tipo de operaciones, pero en el caso que cambien las condiciones solicitadas por el Fondo o haya cambios significativos en el mercado, las conclusiones deberán ajustarse a la realidad vigente en ese momento.

La estimación de parámetros está sujeta a la disponibilidad de datos de cada organización, lo que necesariamente implica la estimación respecto de un periodo de tiempo que puede no ser representativo en términos de actividad económica con el periodo de tiempo en el que los parámetros serán aplicados, esta eventual diferencia puede generar sesgos en los resultados obtenidos por lo que se requiere ajustar los parámetros de probabilidad de default obtenidos para reflejar esta situación.

Sin embargo, la Administración deberá monitorear constantemente el comportamiento del mercado y la clasificación de riesgo que presenten las contrapartes finales de cada operación, con el fin de identificar posibles cambios que puedan significar algún tipo de alerta que pudiera derivar en constituir provisiones.

## FONDO DE INVERSIÓN SARTOR PROYECCIÓN

Notas a los Estados Financieros  
Al 30 de septiembre de 2024 y 2023

### (11) Inversiones Valorizadas por el Método de la Participación

Al 30 de septiembre de 2024, el Fondo posee una inversión en una sociedad valorizada por el método de la participación.

#### a) Composición del rubro

Al 30 de septiembre de 2024

Rut	Sociedad	País de origen	Moneda Funcional	Naturaleza de la relación con el fondo	Porcentaje de Participación		Activos Corrientes	Activos no Corrientes	Total Activos	Pasivos Corrientes	Pasivos no Corrientes	Total Pasivos	Patrimonio	Total Ingresos	Total gastos	Resultado del Ejercicio	Valor de cotización bursátil
					Capital	Voto	M\$	M\$	M\$	M\$	M\$	M\$	M\$	M\$	M\$	M\$	
76.917.431-1	Inmobiliaria Sartor SpA	Chile	CLP	Filial Directa	100%	100	19.566.392	3.724.806	23.291.198	7.726.804	14.158.975	21.885.779	1.405.419	1.379.026	(659.001)	720.025	No transa en bolsa
							19.566.392	3.724.806	23.291.198	7.726.804	14.158.975	21.885.779	1.405.419	1.379.026	(659.001)	720.025	

Nota: Los Estados Financieros utilizados para la valorización de la inversión mediante el método de la participación, corresponde al cierre de septiembre del año 2024.

Rut	Sociedad	País de origen	Moneda Funcional	Naturaleza de la relación con el fondo	Porcentaje de Participación		Activos Corrientes	Activos no Corrientes	Total Activos	Pasivos Corrientes	Pasivos no Corrientes	Total Pasivos	Patrimonio	Total Ingresos	Total gastos	Resultado del Ejercicio	Valor de cotización bursátil
					Capital	Voto	M\$	M\$	M\$	M\$	M\$	M\$	M\$	M\$	M\$		
77712549-4	INMOBILIARIA SARTOR ECOSUS TENTAB LE II SPA	Chile	CLP	Filial Directa	100%	100	10.655.828	-	10.655.828	197	10.655.828	10.656.025	(197)	840.698	(840.895)	(197)	No transa en bolsa
							10.655.828	-	10.655.828	197	10.655.828	10.656.025	(197)	840.698	(840.895)	(197)	

## FONDO DE INVERSIÓN SARTOR PROYECCIÓN

Notas a los Estados Financieros  
Al 30 de septiembre de 2024 y 2023

### (11) Inversiones Valorizadas por el Método de la Participación

Al 30 de septiembre de 2024, el Fondo posee una inversión en una sociedad valorizada por el método de la participación.

#### a) Composición del rubro

Al 30 de septiembre de 2024

Rut	Sociedad	País de origen	Moneda Funcional	Naturaleza de la relación con el fondo	Porcentaje de Participación		Activos Corrientes	Activos no Corrientes	Total Activos	Pasivos Corrientes	Pasivos no Corrientes	Total Pasivos	Patrimonio	Total Ingresos	Total gastos	Resultado del Ejercicio	Valor de cotización bursátil
					Capital	Voto	M\$	M\$	M\$	M\$	M\$	M\$	M\$	M\$	M\$	M\$	M\$
77712555-9	INMOBILIARIA SARTOR ECOSUS TENTAB LE III SPA	Chile	CLP	Filial Directa	100%	100	10.655.828	-	10.655.828	197	10.655.828	10.656.025	(197)	840.698	(840.895)	(197)	No transa en bolsa
							10.655.828	-	10.655.828	197	10.655.828	10.656.025	(197)	840.698	(840.895)	(197)	

#### b) El movimiento durante el período:

Al 30 de septiembre de 2024

Rut	Sociedad	Saldo de Inicio	Participación en resultados	Participación en otros resultados integrales	Resultados no realizados	Adiciones	Bajas	Dividendos Recibidos	Otros Movimientos	Saldo de Cierre
		M\$	M\$	M\$	M\$	M\$	M\$	M\$	M\$	M\$
76.917.431-1	Inmobiliaria Sartor SpA	155.394	720.025	-	-	530.000	-	-	-	1.405.419
<b>Total</b>		<b>155.394</b>	<b>720.025</b>	<b>-</b>	<b>-</b>	<b>530.000</b>	<b>-</b>	<b>-</b>	<b>-</b>	<b>1.405.419</b>

## FONDO DE INVERSIÓN SARTOR PROYECCIÓN

Notas a los Estados Financieros  
Al 30 de septiembre de 2024 y 2023

### (11) Inversiones Valorizadas por el Método de la Participación

Al 30 de septiembre de 2024, el Fondo posee una inversión en una sociedad valorizada por el método de la participación.

#### b) El movimiento durante el período:

Al 30 de septiembre de 2024

Rut	Sociedad	Saldo de Inicio	Participación en resultados	Participación en otros resultados integrales	Resultados no realizados	Adiciones	Bajas	Dividendos Recibidos	Otros Movimientos	Saldo de Cierre
		M\$	M\$	M\$	M\$	M\$	M\$	M\$	M\$	M\$
77712549-4	INMOBILIARIA SARTOR ECOSUSTENTABLE II SPA	-	(197)	-	-	1.000	-	-	-	803
<b>Total</b>		-	(197)	-	-	1.000	-	-	-	803
Rut	Sociedad	Saldo de Inicio	Participación en resultados	Participación en otros resultados integrales	Resultados no realizados	Adiciones	Bajas	Dividendos Recibidos	Otros Movimientos	Saldo de Cierre
		M\$	M\$	M\$	M\$	M\$	M\$	M\$	M\$	M\$
77712555-9	INMOBILIARIA SARTOR ECOSUSTENTABLE III SPA	-	-	-	-	1.000	-	-	-	1.000
<b>Total</b>		-	-	-	-	1.000	-	-	-	1.000

## FONDO DE INVERSIÓN SARTOR PROYECCIÓN

Notas a los Estados Financieros  
Al 30 de septiembre de 2024 y 2023

### (11) Inversiones Valorizadas por el Método de la Participación, continuación

#### a) Plusvalías incluidas en el valor de la inversión:

Al 30 de junio de 2024, el Fondo no posee plusvalías incluidas en el valor de la inversión.

#### a) Composición del rubro

Al 31 de diciembre de 2023

Rut	Sociedad	País de origen	Moneda Funcional	Naturaleza de la relación con el fondo	Porcentaje de Participación		Activos Corrientes	Activos no Corrientes	Total Activos	Pasivos Corrientes	Pasivos no Corrientes	Total Pasivos	Patrimonio	Total Ingresos	Total gastos	Resultado del Ejercicio	Valor de cotización bursátil
					Capital	Voto	M\$	M\$	M\$	M\$	M\$	M\$	M\$	M\$	M\$		
76.917.431-1	Inmobiliaria Sartor SpA	Chile	CLP	Filial Directa	100%	100	435.835	19.852.530	20.288.365	7.098.822	13.034.148	20.133.240	155.394	3.351.795	(3.560.041)	(208.246)	No transa en bolsa
<b>Total</b>							<b>435.835</b>	<b>19.852.530</b>	<b>20.288.365</b>	<b>7.098.822</b>	<b>13.034.148</b>	<b>20.133.240</b>	<b>155.394</b>	<b>3.351.795</b>	<b>(3.560.041)</b>	<b>(208.246)</b>	

Nota: Los Estados Financieros utilizados para la valorización de la inversión mediante el método de la participación, corresponde al cierre de diciembre del año 2023.

#### b) El movimiento durante el período:

Al 31 de diciembre de 2023

Rut	Sociedad	Saldo de Inicio	Participación en resultados	Participación en otros resultados integrales	Resultados no realizados	Adiciones	Bajas	Dividendos Recibidos	Otros Movimientos	Saldo de Cierre
		M\$	M\$	M\$	M\$	M\$	M\$	M\$	M\$	M\$
76.917.431-1	Inmobiliaria Sartor SpA	363.640	(208.246)	-	-	-	-	-	-	155.394
<b>Total</b>		<b>363.640</b>	<b>(208.246)</b>	<b>-</b>	<b>-</b>	<b>-</b>	<b>-</b>	<b>-</b>	<b>-</b>	<b>155.394</b>

## FONDO DE INVERSIÓN SARTOR PROYECCIÓN

Notas a los Estados Financieros  
Al 30 de septiembre de 2024 y 2023

### (11) Inversiones Valorizadas por el Método de la Participación, continuación

#### c) Plusvalías incluidas en el valor de la inversión:

Al 31 de diciembre de 2023, el Fondo no posee plusvalías incluidas en el valor de la inversión.

### (12) Propiedades de Inversión

Al 31 de diciembre de 2023, el Fondo no posee propiedades de inversión.

### (13) Cuentas y documentos por cobrar o pagar por operaciones

a) El detalle de las cuentas y documentos por cobrar es el siguiente:

	30-09-2024	31-12-2023
	M\$	M\$
Cupones por cobrar	2.801.670	1.105.892
Vencimientos por cobrar	11.780.628	8.966.757
Rectificación Rescates solicitados por los Corredores de Bolsa	17.484	9.896
Intereses por moras vencimientos por cobrar	95.000	190.000
Intereses por moras cupones por cobrar	4.789	9.576
Cuentas por cobrar	302.160	7.471.318
Cuenta por cobrar cuenta mercantil BCI	-	10.187
Cuenta por cobrar cuenta mercantil Credicorp	3.082	-
Dividendo por cobrar	-	1.878
Inversiones en transito	-	-
<b>Total</b>	<b>15.004.813</b>	<b>17.765.504</b>

b) El detalle de las cuentas y documentos por pagar es el siguiente:

	30-09-2024	31-12-2023
	M\$	M\$
Asesorías Arauco Servicios Financieros	-	-
Cuentas por pagar	770.036	38.972
Reembolsos de Aportes por pagar	-	124
Intereses Anticipados	36.961	44.776
Otras Asesorías	-	-
<b>Total</b>	<b>806.997</b>	<b>83.872</b>

No existen diferencias significativas entre los valores libro y el valor razonable de las cuentas y documentos por cobrar y pagar por operaciones, dado que los saldos vencen en muy corto plazo menor a un año.

## FONDO DE INVERSIÓN SARTOR PROYECCIÓN

Notas a los Estados Financieros  
Al 30 de septiembre de 2024 y 2023

### (14) Pasivos Financieros a Valor Razonable con Efecto en Resultados

Al 30 de septiembre 2024, el Fondo mantiene Pasivos Financieros a Valor Razonable con Efecto en Resultados:

	30-09-2024	31-12-2023
	M\$	M\$
Obligaciones por operaciones con instrumentos derivados	199.324	-
<b>Total</b>	<b>199.324</b>	<b>-</b>

El detalle por entidad o contraparte por instrumentos derivados es el siguiente:

Entidad / Contraparte	30-09-2024	% sobre activo del
	M\$	Fondo
MBI Corredora de Bolsa S.A.	199.324	0,2355%
<b>Total</b>	<b>199.324</b>	<b>0,2355%</b>

Descripción	30-09-2024	31-12-2023
	M\$	M\$
Resultado por operaciones con instrumentos derivados	(195.914)	-
<b>Total</b>	<b>(195.914)</b>	<b>-</b>

### (15) Préstamos

Al 30 de septiembre de 2024 y al 31 de diciembre de 2023, el Fondo no posee préstamos bancarios ni obligaciones.



## FONDO DE INVERSIÓN SARTOR PROYECCIÓN

Notas a los Estados Financieros  
Al 30 de septiembre de 2024 y 2023

### (16) Otros Pasivos Financieros

Al 30 de septiembre de 2024, el Fondo posee otros pasivos financieros.

Fecha inicio	nemotécnico	Unidades	Monto Inicial MUSD	Tasa	Vencimiento	Valor M\$
08-07-2024	BPROYECCION DANKE 01-11-2024	850.000,0000	850	0,90	01-11-2024	784.545
02-05-2024	BPROYECCION DANKE 27-10-2024	1.000.000,0000	1.000	0,90	27-10-2024	938.884
03-06-2024	BPROYECCION DANKE 31-12-2024	3.000.000,0000	3.000	1,10	31-12-2024	2.816.471
03-06-2024	BPROYECCION ECAPITAL PERU 31-12-2024	150.000,0000	150	1,10	31-12-2024	140.824
08-07-2024	BPROYECCION MIKOPO 01-10-2024	1.250.000,0000	1.250	0,90	01-10-2024	1.153.743
04-06-2024	BPROYECCION MIKOPO 31-12-2024	1.000.000,0000	1.000	1,10	31-12-2024	946.394

Descripción (otros pasivos Financieros corriente)	30-09-2024 M\$
Saldo inicio	5.412.929
Compras	10.373.607
Ventas	(8.530.695)
Resultado por operaciones con instrumento Emisión Pagare	(474.980)
<b>Total</b>	<b>6.780.861</b>

## FONDO DE INVERSIÓN SARTOR PROYECCIÓN

Notas a los Estados Financieros  
Al 30 de septiembre de 2024 y 2023

### (16) Otros Pasivos Financieros, continuación

Al 31 de diciembre de 2023, el Fondo posee otros pasivos financieros.

Fecha inicio	nemotécnico	Unidades	Monto Inicial MUSD	Tasa	Vencimiento	Valor M\$
22-12-2023	BPROYECCION DANKE 28-05-2024	3.000.000	3.000	1,20	28-05-2024	2.663.989
14-11-2023	BPROYECCION ECAPITAL PERU 05-05-2024	653.595	653	1,20	05-05-2024	585.664
22-12-2023	BPROYECCION ECAPITAL PERU 28-05-2024	150.000	150	1,20	28-05-2024	133.199
25-10-2023	BPROYECCION MIKOPO 02-01-2024	850.000	850	1,20	02-01-2024	771.795
14-11-2023	BPROYECCION MIKOPO 05-05-2024	1.000.000	1.000	1,20	05-05-2024	896.066
25-10-2023	BPROYECCION MIKOPO 09-01-2024	400.000	4000	1,20	09-01-2024	362.216

Descripción (otros pasivos Financieros corriente)	31-12-2023 M\$
Saldo inicio	-
Compras	8.231.994
Ventas	(2.832.174)
Resultado por operaciones con instrumento Emisión Pagare	13.109
<b>Total</b>	<b>5.412.929</b>

## FONDO DE INVERSIÓN SARTOR PROYECCIÓN

Notas a los Estados Financieros  
Al 30 de septiembre de 2024 y 2023

### (17) Otros documentos y cuentas por cobrar y pagar

a) El detalle de otros documentos y cuentas por pagar es el siguiente:

	30-09-2024	31-12-2023
	M\$	M\$
Otras cuentas por cobrar	-	60.669
<b>Total</b>	<b>-</b>	<b>60.669</b>

b) El detalle de otros documentos y cuentas por pagar es el siguiente:

	30-09-2024	31-12-2023
	M\$	M\$
Auditorías	207	2.523
Agente Colocador	10.695	2.698
Abogados	87	35
Gastos de Cobranzas	10.598	8.348
Otros gastos	33.125	95.273
Retiros por pagar	881.758	800.045
<b>Total</b>	<b>936.470</b>	<b>908.922</b>

### (18) Ingresos Anticipados

Al 30 de septiembre de 2024 y al 31 de diciembre de 2023, el Fondo no tiene ingresos anticipados que informar.

## FONDO DE INVERSIÓN SARTOR PROYECCIÓN

Notas a los Estados Financieros  
Al 30 de septiembre de 2024 y 2023

### (19) Otros Activos y Otros Pasivos

#### a) Otros activos:

Al 30 de septiembre de 2024 y al 31 de diciembre de 2023, el Fondo no posee otros activos que informar.

#### b) Otros pasivos:

	30-09-2024	31-12-2023
	M\$	M\$
Dividendos por pagar	-	31.551
<b>Total</b>	<b>-</b>	<b>31.551</b>

### (20) Intereses y Reajustes

El detalle de los intereses y reajustes es el siguiente:

	30-09-2024	30-09-2023
	M\$	M\$
Efectivo y efectivo equivalente	-	-
Activos financieros a valor razonable con efecto en resultado	4.325.606	4.409.957
Activos financieros a costo amortizado	-	-
<b>Total</b>	<b>4.409.957</b>	<b>4.409.957</b>

### (21) Instrumentos Financieros derivados afectos a contabilidad de cobertura

Al 30 de septiembre de 2024 y al 31 de diciembre de 2023, el Fondo no posee Instrumentos Financieros derivados afectos a contabilidad de cobertura que informar.

### (22) Efectivo y Equivalentes al Efectivo

El saldo de efectivo y equivalentes al efectivo es el siguiente:

Banco	Cuenta Corriente	Moneda	30-09-2024	31-12-2023
			M\$	M\$
Banco de Chile	00-800-31279-01	Pesos Chilenos	68.005	103.443
<b>Total</b>			<b>68.005</b>	<b>103.443</b>

## FONDO DE INVERSIÓN SARTOR PROYECCIÓN

Notas a los Estados Financieros  
Al 30 de septiembre de 2024 y 2023

### (23) Cuotas Emitidas

Al 30 de septiembre de 2024, las cuotas suscritas y pagadas del Fondo ascienden a 4.221.821,7973 con un valor cuota de \$19.027,2787 para la serie A, de \$19.529,5003 para la serie B, \$18.962,9685 cuotas para la serie I, y de \$11.902,3310 cuotas para la serie Q.

El detalle al 30 de septiembre de 2024 es el siguiente:

#### SERIE A

Emisión Vigente	Total Cuotas Emitidas	Cuotas Comprometidas	Cuotas Suscritas	Cuotas Pagadas
-	-	-	1.991.512,1331	1.991.512,1331

Los Movimientos relevantes de cuotas son los siguientes:

	Cuotas Comprometidas	Cuotas Suscritas	Cuotas Pagadas	Total
Saldo de Inicio	-	2.143.663,5696	2.143.663,5696	2.143.663,5696
Colocaciones del Período	-	196.632,3642	196.632,3642	196.632,3642
Transferencias	-	-	-	-
Disminuciones	-	(348.783,8007)	(348.783,8007)	(348.783,8007)
Saldo al Cierre	-	1.991.512,1331	1.991.512,1331	1.991.512,1331

## FONDO DE INVERSIÓN SARTOR PROYECCIÓN

Notas a los Estados Financieros  
Al 30 de septiembre de 2024 y 2023

### (23) Cuotas Emitidas, continuación.

#### SERIE B

Emisión Vigente	Total Cuotas Emitidas	Cuotas Comprometidas	Cuotas Suscritas	Cuotas Pagadas
-	-	-	928.338,6279	928.338,6279

Los Movimientos relevantes de cuotas son los siguientes:

	Cuotas Comprometidas	Cuotas Suscritas	Cuotas Pagadas	Total
Saldo de Inicio	-	680.023,4105	680.023,4105	680.023,4105
Colocaciones del Período	-	668.457,4464	668.457,4464	668.457,4464
Transferencias	-	-	-	-
Disminuciones	-	(420.142,2290)	(420.142,2290)	(420.142,2290)
Saldo al Cierre	-	928.338,6279	928.338,6279	928.338,6279

#### SERIE I

Emisión Vigente	Total Cuotas Emitidas	Cuotas Comprometidas	Cuotas Suscritas	Cuotas Pagadas
-	-	-	608.911,8244	608.911,8244

Los Movimientos relevantes de cuotas son los siguientes:

	Cuotas Comprometidas	Cuotas Suscritas	Cuotas Pagadas	Total
Saldo de Inicio	-	699.332,9140	699.332,9140	699.332,9140
Colocaciones del Período	-	13.625,7998	13.625,7998	13.625,7998
Transferencias	-	-	-	-
Disminuciones	-	(104.046,8894)	(104.046,8894)	(104.046,8894)
Saldo al Cierre	-	608.911,8244	608.911,8244	608.911,8244

## FONDO DE INVERSIÓN SARTOR PROYECCIÓN

Notas a los Estados Financieros  
Al 30 de septiembre de 2024 y 2023

### (23) Cuotas Emitidas, continuación.

#### SERIE Q

Emisión Vigente	Total Cuotas Emitidas	Cuotas Comprometidas	Cuotas Suscritas	Cuotas Pagadas
-	-	-	693.059,2119	693.059,2119

Los Movimientos relevantes de cuotas son los siguientes:

	Cuotas Comprometidas	Cuotas Suscritas	Cuotas Pagadas	Total
Saldo de Inicio	-	481.731,8752	481.731,8752	481.731,8752
Colocaciones del Período	-	487.052,8713	487.052,8713	487.052,8713
Transferencias	-	-	-	-
Disminuciones	-	(275.725,5346)	(275.725,5346)	(275.725,5346)
Saldo al Cierre	-	693.059,2119	693.059,2119	693.059,2119

Al 31 de diciembre de 2023, las cuotas suscritas y pagadas del Fondo ascienden a 4.004.751,7693 con un valor cuota de \$17.889,8780 para la serie A, de \$18.089,1891 para la serie B, \$17.690,0699 cuotas para la serie I, y de \$11.073,7450 cuotas para la serie Q.

El detalle al 31 de diciembre de 2023 es el siguiente:

#### SERIE A

Emisión Vigente	Total Cuotas Emitidas	Cuotas Comprometidas	Cuotas Suscritas	Cuotas Pagadas
-	-	-	2.143.663,5696	2.143.663,5696

Los Movimientos relevantes de cuotas son los siguientes:

	Cuotas Comprometidas	Cuotas Suscritas	Cuotas Pagadas	Total
Saldo de Inicio	-	2.894.617,6430	2.894.617,6430	2.894.617,6430
Colocaciones del Período	-	81.603,9864	81.603,9864	81.603,9864
Transferencias	-	-	-	-
Disminuciones	-	(832.557,5981)	(832.557,5981)	(832.557,5981)
Saldo al Cierre	-	2.143.663,5696	2.143.663,5696	2.143.663,5696

## FONDO DE INVERSIÓN SARTOR PROYECCIÓN

Notas a los Estados Financieros  
Al 30 de septiembre de 2024 y 2023

### (23) Cuotas Emitidas, continuación.

#### SERIE B

Emisión Vigente	Total Cuotas Emitidas	Cuotas Comprometidas	Cuotas Suscritas	Cuotas Pagadas
-	-	-	680.023,4105	680.023,4105

Los Movimientos relevantes de cuotas son los siguientes:

	Cuotas Comprometidas	Cuotas Suscritas	Cuotas Pagadas	Total
Saldo de Inicio	-	465.467,9909	465.467,9909	465.467,9909
Colocaciones del Período	-	854.278,6516	854.278,6516	854.278,6516
Transferencias	-	-	-	-
Disminuciones	-	(639.723,5453)	(639.723,5453)	(639.723,5453)
Saldo al Cierre	-	680.023,4105	680.023,4105	680.023,4105

#### SERIE I

Emisión Vigente	Total Cuotas Emitidas	Cuotas Comprometidas	Cuotas Suscritas	Cuotas Pagadas
-	-	-	699.332,9140	699.332,9140

Los Movimientos relevantes de cuotas son los siguientes:

	Cuotas Comprometidas	Cuotas Suscritas	Cuotas Pagadas	Total
Saldo de Inicio	-	830.617,3659	830.617,3659	830.617,3659
Colocaciones del Período	-	17.069,5473	17.069,5473	17.069,5473
Transferencias	-	-	-	-
Disminuciones	-	(148.354,0268)	(148.354,0268)	(148.354,0268)
Saldo al Cierre	-	699.332,9140	699.332,9140	699.332,9140



## FONDO DE INVERSIÓN SARTOR PROYECCIÓN

Notas a los Estados Financieros  
Al 30 de septiembre de 2024 y 2023

### (23) Cuotas Emitidas, continuación.

#### SERIE Q

Emisión Vigente	Total Cuotas Emitidas	Cuotas Comprometidas	Cuotas Suscritas	Cuotas Pagadas
-	-	-	481.731,8752	481.731,8752

Los Movimientos relevantes de cuotas son los siguientes:

	Cuotas Comprometidas	Cuotas Suscritas	Cuotas Pagadas	Total
Saldo de Inicio	-	-	-	-
Colocaciones del Período	-	1.314.951,8763	1.314.951,8763	1.314.951,8763
Transferencias	-	-	-	-
Disminuciones	-	(833.220,0011)	(833.220,0011)	(833.220,0011)
Saldo al Cierre	-	481.731,8752	481.731,8752	481.731,8752

### (24) Reparto de Beneficios a los Aportantes

Al 30 de septiembre de 2024, el Fondo ha repartido beneficios a sus aportantes.

El detalle de los repartos de beneficios distribuidos a los Aportantes durante el período 2024 es el siguiente:

Fecha de distribución	Monto por cuota M\$	Monto total distribuido M\$	Tipo de dividendo
22-06-2024 (Serie B)	7.880955494	6.870	Definitivo
22-06-2024 (Serie I)	7.672866002	5.352	Definitivo
22-06-2024 (Serie Q)	4.811128777	2.590	Definitivo
22-06-2024 (Serie A)	8.313832209	16.739	Definitivo
<b>Total</b>		<b>31.551</b>	

Al 31 de diciembre de 2023, el Fondo no ha repartido beneficios a los aportantes.

## FONDO DE INVERSIÓN SARTOR PROYECCIÓN

Notas a los Estados Financieros  
Al 30 de septiembre de 2024 y 2023

### (25) Rentabilidad del Fondo

La rentabilidad obtenida por el fondo (valor cuota) en los períodos que se indican es el siguiente:

**30 SEPTIEMBRE 2024**

#### SERIE A

Rentabilidad Acumulada			
Tipo de rentabilidad	Período actual	Últimos 12 meses	Últimos 24 meses
Nominal	7,3083%	8,6988%	20,0922%
Real	4,1351%	3,7875%	8,5229%

#### SERIE B

Rentabilidad Acumulada			
Tipo de rentabilidad	Período actual	Últimos 12 meses	Últimos 24 meses
Nominal	8,9272%	10,8962%	24,9952%
Real	5,7060%	5,8856%	12,9534%

#### SERIE I

Rentabilidad Acumulada			
Tipo de rentabilidad	Período actual	Últimos 12 meses	Últimos 24 meses
Nominal	8,1536%	9,8448%	22,6369%
Real	4,9553%	4,8817%	10,8224%

#### SERIE Q

Rentabilidad Acumulada			
Tipo de rentabilidad	Período actual	Últimos 12 meses	Últimos 24 meses
Nominal	8,4430%	10,2379%	-
Real	5,2362%	5,2570%	-

## FONDO DE INVERSIÓN SARTOR PROYECCIÓN

Notas a los Estados Financieros  
Al 30 de septiembre de 2024 y 2023

### (25) Rentabilidad del Fondo, continuación

31 DICIEMBRE 2023

SERIE A

Tipo de rentabilidad	Rentabilidad Acumulada		
	Período actual	Últimos 12 meses	Últimos 24 meses
Nominal	9,9624%	9,9624%	22,6428%
Real	4,9458%	4,9458%	3,3156%

SERIE B

Tipo de rentabilidad	Rentabilidad Acumulada		
	Período actual	Últimos 12 meses	Últimos 24 meses
Nominal	12,1838%	12,1838%	27,6481%
Real	7,0659%	7,0659%	7,5321%

SERIE I

Tipo de rentabilidad	Rentabilidad Acumulada		
	Período actual	Últimos 12 meses	Últimos 24 meses
Nominal	11,1209%	11,1209%	25,2407%
Real	6,0514%	6,0514%	5,5040%

SERIE Q

Tipo de rentabilidad	Rentabilidad Acumulada		
	Período actual	Últimos 12 meses	Últimos 24 meses
Nominal	10,7189%	-	-
Real	6,0657%	-	-

### (26) Valor económico de la Cuota

Al 30 de septiembre de 2024 y al 31 de diciembre de 2023, el Fondo no ha realizado valorización económica de sus cuotas.

## FONDO DE INVERSIÓN SARTOR PROYECCIÓN

Notas a los Estados Financieros  
Al 30 de septiembre de 2024 y 2023

### (27) Inversión acumulada en acciones o en cuotas de fondos de inversión

Al 30 de septiembre de 2024, el Fondo de Inversión presenta inversiones acumuladas en cuotas de fondos de inversión.

Nombre	Nemotécnico del Instrumento	Monto Total invertido	% total inversión del emisor	Fondo de Inversión Sartor Proyección Monto Inversión	% Inversión del emisor	Fondo de Inversión Sartor Leasing Monto Inversión	% Inversión del emisor
Emisor		M\$		M\$		M\$	
Fondo de Inversión Privado Autofidem Deuda Automotriz	FIP AUTOFIDEM	7.278	0,1205%	4.987	0,0826%	2.291	0,0379%
Fondo de Inversión Sartor Renta Comercial	CFIRENTCOM	378	0,0078%	378	0,0078%	-	-
Fondo de Inversión Privado Estructurada II	FIP EstructII	2.249	0,0701%	2.216	0,0691%	34	0,0010%
Fondo de Inversión Privado LS	FIP LSA	7.701	0,1875%	7.701	0,1875%	-	-
Fondo de Inversión Privado MHE	FIP MHE	2.953	0,0360%	2.707	0,0330%	246	0,0030%
<b>Total</b>		<b>20.559</b>	<b>0,4219%</b>	<b>17.989</b>	<b>0,3799%</b>	<b>2.571</b>	<b>0,0419%</b>

Al 31 de diciembre de 2023, el Fondo de Inversión presenta inversiones acumuladas en cuotas de fondos de inversión.

Nombre	Nemotécnico del Instrumento	Monto Total invertido	% total inversión del emisor	Fondo de Inversión Sartor Proyección Monto Inversión	% Inversión del emisor	Fondo de Inversión Sartor Leasing Monto Inversión	% Inversión del emisor
Emisor		M\$		M\$		M\$	
Fondo de Inversión Privado Autofidem Deuda Automotriz	FIP AUTOFIDEM	5.974.560	0,1000%	1.069.585	0,0179%	4.904.975	0,0821%
Fondo de Inversión Privado MHE	FIP MHE	7.650.218	0,0972%	2.508.232	0,0319%	5.141.986	0,0653%
<b>Total</b>		<b>13.624.778</b>	<b>0,1972%</b>	<b>3.577.817</b>	<b>0,0498%</b>	<b>10.046.961</b>	<b>0,1474%</b>

## FONDO DE INVERSIÓN SARTOR PROYECCIÓN

Notas a los Estados Financieros  
Al 30 de septiembre de 2024 y 2023

### (28) Excesos de Inversión

Al 30 de septiembre de 2024 y al 31 de diciembre de 2023, el Fondo no presenta excesos de inversión.

### (29) Gravámenes y prohibiciones

Al 30 de septiembre de 2024 y al 31 de diciembre de 2023, el Fondo no presenta gravámenes y prohibiciones.

### (30) Custodia de Valores (Norma de Carácter General N°235 de 2009)

CUSTODIA DE VALORES AL 30 DE SEPTIEMBRE 2024						
Entidades	CUSTODIA NACIONAL			CUSTODIA EXTRANJERA		
	Monto Custodiado M\$ (*)	% sobre total inversiones en Instrumentos Emitidos por Emisores Nacionales	% sobre total Activo del Fondo	Monto Custodiado M\$	% sobre total Inversiones en Instrumentos Emitidos por Emisores Extranjeros	% sobre total Activo del Fondo
Empresas de Depósito de Valores	-	-	-	-	-	-
Empresas de Depósito de valores a través de Entidades Bancarias	-	-	-	-	-	-
Otras Entidades	70.696.068	100%	83,5435%	-	-	-
<b>Total Cartera de inversiones en Custodia</b>	<b>70.696.068</b>	<b>100%</b>	<b>83,5435%</b>	-	-	-

(\*) El monto Custodiado no incluye el deterioro de M\$(1.147.017).

CUSTODIA DE VALORES AL 31 DE DICIEMBRE 2023						
Entidades	CUSTODIA NACIONAL			CUSTODIA EXTRANJERA		
	Monto Custodiado M\$ (*)	% sobre total inversiones en Instrumentos Emitidos por Emisores Nacionales	% sobre total Activo del Fondo	Monto Custodiado M\$	% sobre total Inversiones en Instrumentos Emitidos por Emisores Extranjeros	% sobre total Activo del Fondo
Empresas de Depósito de Valores	-	-	-	-	-	-
Empresas de Depósito de valores a través de Entidades Bancarias	-	-	-	-	-	-
Otras Entidades	58.110.965	100%	77,6425%	-	-	-
<b>Total Cartera de inversiones en Custodia</b>	<b>58.110.965</b>	<b>100%</b>	<b>77,6425%</b>	-	-	-

(\*) El monto Custodiado no incluye el deterioro de M\$(1.196.348).

## FONDO DE INVERSIÓN SARTOR PROYECCIÓN

Notas a los Estados Financieros  
Al 30 de septiembre de 2024 y 2023

### 31) Partes Relacionadas

Se considera que las partes están relacionadas si una de las partes tiene la capacidad de controlar a la otra o ejercer influencia significativa sobre la otra parte al tomar decisiones financieras u operacionales, o si se encuentran comprendidas por el Artículo N°100 de la Ley de Mercado de Valores.

#### (a) Remuneración por administración

Serie	Remuneración Fija	Remuneración Variable
A	Un 2% Anual IVA incluido	No aplica.
B	Un 0% Anual	No aplica.
I	Un 0,952% Anual IVA incluido	No aplica.
Q	Un 0,595% Anual IVA incluido	No aplica.

La Remuneración de la sociedad Administradora para las Series A, I, B y Q se aplicará sobre el valor contable del patrimonio diario del Fondo, esta se calculará y devengará diariamente, y será pagada mensualmente por el Fondo a la sociedad Administradora, dentro de los diez primeros días hábiles del mes siguiente a aquél cuya remuneración se paga.

#### i) Gasto de Remuneración por Administración

	Al 30-09-2024 M\$	Al 30-09-2023 M\$
Remuneración por administración del ejercicio	722.039	789.499

#### ii) Cuenta por Pagar por Remuneración por Administración

	Al 30-09-2024 M\$	Al 31-12-2023 M\$
Remuneración por pagar a Sartor Administradora General de Fondos S.A.	79.885	82.870

#### (b) Tenencia de cuotas por la administradora, entidades relacionadas a la misma y otros

La administradora, sus personas relacionadas, sus accionistas y los trabajadores que representen al empleador o que tengan facultades generales de administración; a la fecha de los presentes Estados Financieros mantienen cuotas del Fondo según se detalla a continuación.

## FONDO DE INVERSIÓN SARTOR PROYECCIÓN

Notas a los Estados Financieros  
Al 30 de septiembre de 2024 y 2023

### 31) Partes Relacionadas, continuación

Por el ejercicio terminado el 30 de septiembre de 2024:

#### SERIE A

Tipo de relacionada	Número de cuotas a comienzos del ejercicio	Número de cuotas adquiridas en el año	Número de cuotas rescatadas en el año	Número de cuotas al cierre del ejercicio	Monto en cuotas al cierre del ejercicio M\$	% Invertido
Sociedad administradora	7.326,6336	1,9778	(7.326,6336)	4.435,4704	84.395	0,2227%
Personas relacionadas	15.313,2164	367,9203	(2.500,2251)	12.183,2611	318.479	0,6118%
Accionistas de la sociedad administradora	49.533,4684	18.607,5406	(49.533,4684)	25.408,0860	1.239.735	1,2758%
Empleados	-	-	-	-	-	-
<b>Totales</b>	<b>72.173,3184</b>	<b>18.977,4387</b>	<b>(59.360,3271)</b>	<b>42.026,8175</b>	<b>1.642.609</b>	<b>1,1103%</b>

#### SERIE I

Tipo de relacionada	Número de cuotas a comienzos del ejercicio	Número de cuotas adquiridas en el año	Número de cuotas rescatadas en el año	Número de cuotas al cierre del ejercicio	Monto en cuotas al cierre del ejercicio M\$	% Invertido
Sociedad administradora	-	-	-	-	-	-
Personas relacionadas	-	-	-	-	-	-
Accionistas de la sociedad administradora	-	-	-	-	-	-
Empleados	-	-	-	-	-	-
<b>Totales</b>	<b>-</b>	<b>-</b>	<b>-</b>	<b>-</b>	<b>-</b>	<b>-</b>

#### SERIE B

Tipo de relacionada	Número de cuotas a comienzos del ejercicio	Número de cuotas adquiridas en el año	Número de cuotas rescatadas en el año	Número de cuotas al cierre del ejercicio	Monto en cuotas al cierre del ejercicio M\$	% Invertido
Sociedad administradora	-	-	-	-	-	-
Personas relacionadas	-	-	-	-	-	-
Accionistas de la sociedad administradora	-	-	-	-	-	-
Empleados	-	-	-	-	-	-
<b>Totales</b>	<b>-</b>	<b>-</b>	<b>-</b>	<b>-</b>	<b>-</b>	<b>-</b>

## FONDO DE INVERSIÓN SARTOR PROYECCIÓN

Notas a los Estados Financieros  
Al 30 de septiembre de 2024 y 2023

### 31) Partes Relacionadas, continuación

#### SERIE Q

Tipo de relacionada	Número de cuotas a comienzos del ejercicio	Número de cuotas adquiridas en el año	Número de cuotas rescatadas en el año	Número de cuotas al cierre del ejercicio	Monto en cuotas al cierre del ejercicio M\$	% Invertido
Sociedad administradora	-	-	-	-	-	-
Personas relacionadas	7.544,6478	266,4642	(3,0147)	7.808,0973	86.663	1,1266%
Accionistas de la sociedad administradora	22.474,6140	26,3086	-	22.500,9226	756.288	3,2466%
Empleados	-	-	-	-	-	-
<b>Totales</b>	<b>30.019,2618</b>	<b>292,7728</b>	<b>(3,0147)</b>	<b>30.309,0199</b>	<b>842.951</b>	<b>4,3732%</b>

### 31) Partes Relacionadas, continuación

#### (c) Transacciones con personas relacionadas.

Durante el ejercicio 2024, el Fondo ha efectuado transacciones con otros Fondos administrados por Sartor Administradora General de Fondos S.A.

Fecha	Naturaleza de la Operación	Tipo de Relación	Monto M\$	Utilidad (Pérdida) M\$
23-01-2024	Venta Renta Variable	Relacionado de la Administradora	55.000	-
21-02-2024	Venta Renta Variable	Relacionado de la Administradora	80.000	-
05-04-2024	Venta Renta Variable	Relacionado de la Administradora	70.000	-
25-06-2024	Venta Renta Variable	Relacionado de la Administradora	60.000	-
15-07-2024	Venta Renta Variable	Relacionado de la Administradora	55.000	-
<b>Total</b>			<b>320.000</b>	<b>-</b>

Fecha	Naturaleza de la Operación	Tipo de Relación	Monto M\$	Utilidad (Pérdida) M\$
21-03-2024	Compra Renta Variable	Relacionado de la Administradora	120.835	-
31-05-2024	Compra Renta Variable	Relacionado de la Administradora	1.200.000	452
11-06-2024	Compra Renta Variable	Relacionado de la Administradora	1.700.000	638
14-06-2024	Compra Renta Variable	Relacionado de la Administradora	360.000	60
19-06-2024	Compra Renta Variable	Relacionado de la Administradora	365.000	82
27-06-2024	Compra Renta Variable	Relacionado de la Administradora	129.962	98
12-07-2024	Compra Renta Variable	Relacionado de la Administradora	375.000	79
26-08-2024	Compra Renta Variable	Relacionado de la Administradora	1.100.000	383
<b>Total</b>			<b>5.350.797</b>	<b>1.792</b>



## FONDO DE INVERSIÓN SARTOR PROYECCIÓN

Notas a los Estados Financieros  
Al 30 de septiembre de 2024 y 2023

### 31) Partes Relacionadas, continuación

#### (c) Transacciones con personas relacionadas.

Durante el ejercicio 2023, el Fondo ha efectuado transacciones con otros Fondos administrados por Sartor Administradora General de Fondos S.A.

Fecha	Naturaleza de la Operación	Tipo de Relación	Monto M\$	Utilidad (Pérdida) M\$
28-06-2023	Compra Renta Variable	Relacionado de la Administradora	50.000	-
18-07-2023	Compra Renta Variable	Relacionado de la Administradora	116.164	89
<b>Total</b>			<b>166.164</b>	<b>89</b>

Fecha	Naturaleza de la Operación	Tipo de Relación	Monto M\$	Utilidad (Pérdida) M\$
09-01-2023	Venta Renta Variable	Relacionado de la Administradora	300.000	612
10-01-2023	Venta Renta Variable	Relacionado de la Administradora	50.000	160
16-01-2023	Venta Renta Variable	Relacionado de la Administradora	83.824	68
17-01-2023	Venta Renta Variable	Relacionado de la Administradora	81.739	22
18-01-2023	Venta Renta Variable	Relacionado de la Administradora	71.056	19
19-01-2023	Venta Renta Variable	Relacionado de la Administradora	3.239	-
20-01-2023	Venta Renta Variable	Relacionado de la Administradora	569.685	-
23-01-2023	Venta Renta Variable	Relacionado de la Administradora	100.480	-
23-01-2023	Venta Renta Variable	Relacionado de la Administradora	101.200	-
23-01-2023	Venta Renta Variable	Relacionado de la Administradora	1.231.443	-
23-01-2023	Venta Renta Variable	Relacionado de la Administradora	1.272.096	-
23-01-2023	Venta Renta Variable	Relacionado de la Administradora	80.832	-
24-01-2023	Venta Renta Variable	Relacionado de la Administradora	131.423	39
24-01-2023	Venta Renta Variable	Relacionado de la Administradora	516.113	-
25-01-2023	Venta Renta Variable	Relacionado de la Administradora	70.420	19
25-01-2023	Venta Renta Variable	Relacionado de la Administradora	264.951	-
27-01-2023	Venta Renta Variable	Relacionado de la Administradora	161.613	-
30-01-2023	Venta Renta Variable	Relacionado de la Administradora	820.651	675
31-01-2023	Venta Renta Variable	Relacionado de la Administradora	47.82+8	12
03-03-2023	Venta Renta Variable	Relacionado de la Administradora	94.737	25
14-03-2023	Venta Renta Variable	Relacionado de la Administradora	9.830.005	-
16-03-2023	Venta Renta Variable	Relacionado de la Administradora	109.732	29
17-03-2023	Venta Renta Variable	Relacionado de la Administradora	89.762	24
17-04-2023	Venta Renta Variable	Relacionado de la Administradora	25.000	-
05-05-2023	Venta Renta Variable	Relacionado de la Administradora	226.493	-
10-05-2023	Venta Renta Variable	Relacionado de la Administradora	10.000	-
16-06-2023	Venta Renta Variable	Relacionado de la Administradora	50.397	-
20-06-2023	Venta Renta Variable	Relacionado de la Administradora	1.684.612	-
23-06-2023	Venta Renta Variable	Relacionado de la Administradora	173.257	-
28-06-2023	Venta Renta Variable	Relacionado de la Administradora	30.000	-
<b>Total</b>			<b>18.282.588</b>	<b>1.704</b>

## FONDO DE INVERSIÓN SARTOR PROYECCIÓN

Notas a los Estados Financieros  
Al 30 de septiembre de 2024 y 2023

### 31) Partes Relacionadas, continuación

#### (c) Transacciones con personas relacionadas.

Durante el ejercicio 2023, el Fondo ha efectuado transacciones con otros Fondos administrados por Sartor Administradora General de Fondos S.A.

Fecha	Naturaleza de la Operación	Tipo de Relación	Monto M\$	Utilidad (Pérdida) M\$
05-07-2023	Venta Renta Variable	Relacionado de la Administradora	1.213.853	-
18-07-2023	Venta Renta Variable	Relacionado de la Administradora	45.000	-
24-07-2023	Venta Renta Variable	Relacionado de la Administradora	15.000	-
08-08-2023	Venta Renta Variable	Relacionado de la Administradora	50.000	-
23-08-2023	Venta Renta Variable	Relacionado de la Administradora	50.000	-
25-08-2023	Venta Renta Variable	Relacionado de la Administradora	45.000	-
28-08-2023	Venta Renta Variable	Relacionado de la Administradora	20.000	-
15-09-2023	Venta Renta Variable	Relacionado de la Administradora	162.683	-
17-10-2023	Venta Renta Variable	Relacionado de la Administradora	130.632	-
16-11-2023	Venta Renta Variable	Relacionado de la Administradora	134.384	-
16-11-2023	Venta Renta Variable	Relacionado de la Administradora	143.887	-
16-11-2023	Venta Renta Variable	Relacionado de la Administradora	1.333.860	-
24-11-2023	Venta Renta Variable	Relacionado de la Administradora	101.424	-
11-12-2023	Venta Renta Variable	Relacionado de la Administradora	142.599	-
19-12-2023	Venta Renta Variable	Relacionado de la Administradora	114.839	(34)
20-12-2023	Venta Renta Variable	Relacionado de la Administradora	596.241	-
<b>Total</b>			<b>4.299.402</b>	<b>(34)</b>

## FONDO DE INVERSIÓN SARTOR PROYECCIÓN

Notas a los Estados Financieros  
Al 30 de septiembre de 2024 y 2023

### 31) Partes Relacionadas, continuación

Por el ejercicio terminado el 31 de diciembre de 2023:

#### SERIE A

Tipo de relacionada	Número de cuotas a comienzos del ejercicio	Número de cuotas adquiridas en el año	Número de cuotas rescatadas en el año	Número de cuotas al cierre del ejercicio	Monto en cuotas al cierre del ejercicio M\$	% Invertido
Sociedad administradora	9.061,4883	-	(1.734,8547)	7.326,6336	131.073	0,3418%
Personas relacionadas	6.839,9897	11.529,6945	(3.056,4678)	15.313,2164	273.952	0,7143%
Accionistas de la sociedad administradora	114.045,2413	27.443,0000	(91.954,7729)	49.533,4684	886.148	2,3107%
Empleados	-	-	-	-	-	-
<b>Totales</b>	<b>129.946,7193</b>	<b>38.972,6945</b>	<b>(96.746,0954)</b>	<b>72.173,3184</b>	<b>1.291.173</b>	<b>3,3668%</b>

#### SERIE I

Tipo de relacionada	Número de cuotas a comienzos del ejercicio	Número de cuotas adquiridas en el año	Número de cuotas rescatadas en el año	Número de cuotas al cierre del ejercicio	Monto en cuotas al cierre del ejercicio M\$	% Invertido
Sociedad administradora	-	-	-	-	-	-
Personas relacionadas	-	-	-	-	-	-
Accionistas de la sociedad administradora	-	-	-	-	-	-
Empleados	-	-	-	-	-	-
<b>Totales</b>	<b>-</b>	<b>-</b>	<b>-</b>	<b>-</b>	<b>-</b>	<b>-</b>

#### SERIE B

Tipo de relacionada	Número de cuotas a comienzos del ejercicio	Número de cuotas adquiridas en el año	Número de cuotas rescatadas en el año	Número de cuotas al cierre del ejercicio	Monto en cuotas al cierre del ejercicio M\$	% Invertido
Sociedad administradora	-	-	-	-	-	-
Personas relacionadas	-	-	-	-	-	-
Accionistas de la sociedad administradora	-	-	-	-	-	-
Empleados	-	-	-	-	-	-
<b>Totales</b>	<b>-</b>	<b>-</b>	<b>-</b>	<b>-</b>	<b>-</b>	<b>-</b>

## FONDO DE INVERSIÓN SARTOR PROYECCIÓN

Notas a los Estados Financieros  
Al 30 de septiembre de 2024 y 2023

### 31) Partes Relacionadas, continuación

#### SERIE Q

Tipo de relacionada	Número de cuotas a comienzos del ejercicio	Número de cuotas adquiridas en el año	Número de cuotas rescatadas en el año	Número de cuotas al cierre del ejercicio	Monto en cuotas al cierre del ejercicio M\$	% Invertido
Sociedad administradora	-	-	-	-	-	-
Personas relacionadas	-	8.470,1585	(925.5107)	7.544,6478	83.548	1,5662%
Accionistas de la sociedad administradora	-	104.777,0978	(82.302,4838)	22.474,6140	703.348	11,1847%
Empleados	-	-	-	-	-	-
<b>Totales</b>	-	<b>113.247,2563</b>	<b>(83.227,9945)</b>	<b>30.019,2618</b>	<b>786.896</b>	<b>14,7509%</b>

### (32) Garantía Constituida por la Sociedad Administradora en Beneficio del Fondo (Artículos N°12 y 13 Ley N°20.712)

La Sociedad Administradora, está sujeta a las disposiciones del Artículo N°12 “La Garantía constituida por la Sociedad Administradora beneficio del Fondo, en cumplimiento de las disposiciones legales”, y Artículo N°13: “Actualización anual de la garantía”. de la Ley N°20.712.

Naturaleza	Emisor	Representante de los beneficiarios	Monto UF	Vigencia	
				Desde	Hasta
Póliza de seguro	Seguros Generales Suramericana S.A.	Banco de Chile	19.345	10-01-2024	10-01-2025

### (33) Otros Gastos de Operación

Los gastos de operación del Fondo se presentan a continuación:

Tipo de Gasto	Monto del Trimestre M\$	Monto Acumulado Ejercicio Actual M\$	Monto Acumulado Ejercicio Anterior M\$
Auditoria	15.642	18.723	2.360
Agente Colocador	2.714	7.997	7.648
Gasto Cobranza	4.140	12.330	12.285
Otros gastos	21.429	47.501	63.791
<b>Total</b>	<b>43.925</b>	<b>86.551</b>	<b>86.084</b>
<b>% sobre el activo del fondo</b>	<b>0,0519%</b>	<b>0,1023%</b>	<b>0,1017%</b>

## FONDO DE INVERSIÓN SARTOR PROYECCIÓN

Notas a los Estados Financieros  
Al 30 de septiembre de 2024 y 2023

### (34) Información estadística

El detalle de la información estadística del Fondo es el siguiente:

Mes	Año 2024			
	Valor libro cuota (\$)	Valor mercado cuota (\$)	Patrimonio (M\$)	N° Aportantes
<b>Enero</b>	17.976,2673	17.976,2673	37.446.293	200
<b>Febrero</b>	18.071,3579	18.071,3579	37.257.223	198
<b>Marzo (*)</b>	18.233,0207	18.233,0207	37.591.297	201
<b>Abril</b>	18.357,9660	18.357,9660	37.459.825	203
<b>Mayo</b>	18.490,3823	18.490,3823	37.446.272	202
<b>Junio</b>	18.646,1979	18.646,1979	37.515.763	203
<b>Julio</b>	18.784,6163	18.784,6163	37.680.112	205
<b>Agosto</b>	18.946,0414	18.946,0414	37.726.375	205
<b>Septiembre</b>	19.027,2787	19.027,2787	37.893.056	205
<b>Octubre</b>	-	-	-	-
<b>Noviembre</b>	-	-	-	-
<b>Diciembre (*)</b>	-	-	-	-

(\*) El monto del patrimonio no incluye el saldo de dividendo mínimo por M\$ 31.551

Mes	Año 2024			
	Valor libro cuota (\$)	Valor mercado cuota (\$)	Patrimonio (M\$)	N° Aportantes
<b>Enero</b>	18.207,3587	18.207,3587	12.856.086	9
<b>Febrero</b>	18.331,6996	18.331,6996	12.943.882	9
<b>Marzo (*)</b>	18.528,0627	18.528,0627	12.880.268	9
<b>Abril</b>	18.685,6378	18.685,6378	13.127.710	9
<b>Mayo</b>	18.852,3270	18.852,3270	14.160.267	9
<b>Junio</b>	19.042,3851	19.042,3851	17.454.260	9
<b>Julio</b>	19.216,2699	19.216,2699	18.033.652	8
<b>Agosto</b>	19.414,2651	19.414,2651	17.287.509	8
<b>Septiembre</b>	19.529,5003	19.529,5003	18.129.989	8
<b>Octubre</b>	-	-	-	-
<b>Noviembre</b>	-	-	-	-
<b>Diciembre (*)</b>	-	-	-	-

(\*) El monto del patrimonio no incluye el saldo de dividendo mínimo por M\$ 31.551.

## FONDO DE INVERSIÓN SARTOR PROYECCIÓN

Notas a los Estados Financieros  
Al 30 de septiembre de 2024 y 2023

### (34) Información estadística, continuación

Mes	Año 2024			
	Valor libro cuota (\$)	Valor mercado cuota (\$)	Patrimonio (M\$)	N° Aportantes
<b>Enero</b>	17.791,2804	17.791,2804	12.442.028	7
<b>Febrero</b>	17.899,7384	17.899,7384	12.517.876	7
<b>Marzo (*)</b>	18.076,4222	18.076,4222	12.609.207	6
<b>Abril</b>	18.215,9360	18.215,9360	12.706.525	6
<b>Mayo</b>	18.363,6217	18.363,6217	12.809.543	6
<b>Junio</b>	18.534,2843	18.534,2843	11.496.791	5
<b>Julio</b>	18.688,4539	18.688,4539	11.733.040	5
<b>Agosto</b>	18.865,7922	18.865,7922	11.406.504	5
<b>Septiembre</b>	18.865,7922	18.865,7922	11.546.776	5
<b>Octubre</b>	-	-	-	-
<b>Noviembre</b>	-	-	-	-
<b>Diciembre (*)</b>	-	-	-	-

(\*) El monto del patrimonio no incluye el saldo de dividendo mínimo por M\$ 31.551.

Mes	Año 2024			
	Valor libro cuota (\$)	Valor mercado cuota (\$)	Patrimonio (M\$)	N° Aportantes
<b>Enero</b>	11.140,4696	11.140,4696	5.917.536	18
<b>Febrero</b>	11.211,4451	11.211,4451	5.955.961	18
<b>Marzo (*)</b>	11.325,6450	11.325,6450	4.950.791	18
<b>Abril</b>	11.416,3966	11.416,3966	4.731.454	17
<b>Mayo</b>	11.512,4357	11.512,4357	6.475.242	17
<b>Junio</b>	11.622,8273	11.622,8273	8.241.708	19
<b>Julio</b>	11.723,0513	11.723,0513	8.532.619	19
<b>Agosto</b>	11.837,8725	11.837,8725	8.559.409	18
<b>Septiembre</b>	11.902,3310	11.902,3310	8.249.020	17
<b>Octubre</b>	-	-	-	-
<b>Noviembre</b>	-	-	-	-
<b>Diciembre (*)</b>	-	-	-	-

(\*) El monto del patrimonio no incluye el saldo de dividendo mínimo por M\$ 31.551.

## FONDO DE INVERSIÓN SARTOR PROYECCIÓN

Notas a los Estados Financieros  
Al 30 de septiembre de 2024 y 2023

### (34) Información estadística, continuación

El detalle de la información estadística del Fondo es el siguiente:

Mes	Valor libro cuota (\$)	Año 2023		Nº Aportantes
		Valor mercado cuota (\$)	Patrimonio (M\$)	
<b>Enero</b>	16.448,8484	16.448,8484	46.546.204	206
<b>Febrero</b>	16.580,8783	16.580,8783	45.808.251	210
<b>Marzo</b>	16.690,6026	16.690,6026	43.945.423	201
<b>Abril</b>	16.837,7103	16.837,7103	43.764.590	201
<b>Mayo</b>	16.977,7767	16.977,7767	42.849.407	200
<b>Junio</b>	17.070,5654	17.070,5654	42.913.821	193
<b>Julio</b>	17.181,6435	17.181,6435	42.414.557	189
<b>Agosto</b>	17.286,5382	17.286,5382	42.522.295	194
<b>Septiembre</b>	17.504,5956	17.504,5956	39.142.438	195
<b>Octubre</b>	17.621,8699	17.621,8699	39.018.286	197
<b>Noviembre</b>	17.782,5031	17.782,5031	38.636.171	200
<b>Diciembre (*)</b>	17.889,8780	17.889,8780	38.349.880	199

(\*) El monto del patrimonio no incluye el saldo de dividendo mínimo por M\$ 31.551

Mes	Valor libro cuota (\$)	Año 2023		Nº Aportantes
		Valor mercado cuota (\$)	Patrimonio (M\$)	
<b>Enero</b>	16.330,4750	16.330,4750	7.788.733	3
<b>Febrero</b>	16.486,8309	16.486,8309	8.175.864	3
<b>Marzo</b>	16.624,1479	16.624,1479	11.210.955	7
<b>Abril</b>	16.798,2616	16.798,2616	12.164.309	7
<b>Mayo</b>	16.966,7964	16.966,7964	12.192.365	7
<b>Junio</b>	17.087,5920	17.087,5920	11.887.951	7
<b>Julio</b>	17.228,0209	17.228,0209	10.028.110	8
<b>Agosto</b>	17.362,6673	17.362,6673	11.066.185	8
<b>Septiembre</b>	17.610,6110	17.610,6110	10.216.839	8
<b>Octubre</b>	17.758,7363	17.758,7363	9.847.306	8
<b>Noviembre</b>	17.950,1006	17.950,1006	11.153.774	8
<b>Diciembre (*)</b>	18.089,1891	18.089,1891	12.301.072	8

(\*) El monto del patrimonio no incluye el saldo de dividendo mínimo por M\$ 31.551.

## FONDO DE INVERSIÓN SARTOR PROYECCIÓN

Notas a los Estados Financieros  
Al 30 de septiembre de 2024 y 2023

### (34) Información estadística, continuación

Mes	Año 2023			
	Valor libro cuota (\$)	Valor mercado cuota (\$)	Patrimonio (M\$)	N° Aportantes
<b>Enero</b>	16.109,8929	16.109,8929	12.084.617	7
<b>Febrero</b>	16.252,2632	16.252,2632	12.191.414	7
<b>Marzo</b>	16.374,3815	16.374,3815	12.283.019	7
<b>Abril</b>	16.532,9376	16.532,9376	11.339.706	7
<b>Mayo</b>	16.685,3140	16.685,3140	11.444.219	7
<b>Junio</b>	16.790,9619	16.790,9619	11.516.681	7
<b>Julio</b>	16.915,2705	16.915,2705	11.601.943	7
<b>Agosto</b>	17.033,6942	17.033,6942	11.683.168	7
<b>Septiembre</b>	17.263,4266	17.263,4266	11.840.738	7
<b>Octubre</b>	17.394,5615	17.394,5615	11.897.519	7
<b>Noviembre</b>	17.568,2495	17.568,2495	12.186.499	7
<b>Diciembre (*)</b>	17.690,0699	17.690,0699	12.371.248	7

(\*) El monto del patrimonio no incluye el saldo de dividendo mínimo por M\$ 31.551.

Mes	Año 2023			
	Valor libro cuota (\$)	Valor mercado cuota (\$)	Patrimonio (M\$)	N° Aportantes
<b>Enero</b>	10.051,6843	10.051,6843	768.741	9
<b>Febrero</b>	10.143,2931	10.143,2931	1.178.484	11
<b>Marzo</b>	10.222,6082	10.222,6082	1.365.627	11
<b>Abril</b>	10.324,6247	10.324,6247	1.809.603	11
<b>Mayo</b>	10.422,9418	10.422,9418	1.826.835	11
<b>Junio</b>	10.492,0159	10.492,0159	2.039.825	11
<b>Julio</b>	10.572,8969	10.572,8969	3.511.416	15
<b>Agosto</b>	10.650,1465	10.650,1465	3.314.162	15
<b>Septiembre</b>	10.796,9521	10.796,9521	7.029.559	16
<b>Octubre</b>	10.882,2660	10.882,2660	8.488.699	19
<b>Noviembre</b>	10.994,1530	10.994,1530	5.921.976	19
<b>Diciembre (*)</b>	11.073,7450	11.073,7450	5.334.576	17

(\*) El monto del patrimonio no incluye el saldo de dividendo mínimo por M\$ 31.551.



## FONDO DE INVERSIÓN SARTOR PROYECCIÓN

Notas a los Estados Financieros  
Al 30 de septiembre de 2024 y 2023

### (35) Consolidación de subsidiarias o filiales e información de asociadas o coligadas

El Fondo al 30 de septiembre de 2024, mantiene inversiones en la sociedad Inmobiliaria Sartor SpA, Inmobiliaria Sartor Ecosustentable II SPA y Inmobiliaria Sartor Ecosustentable III SPA, además no tiene juicios y contingencias directas e indirectas que informar.

#### Información de subsidiarias o filiales

Rut	Sociedad	País de origen	Moneda Funcional	Naturaleza de la relación con el fondo	Porcentaje de Participación		Activos Corrientes	Activos no Corrientes	Total Activos	Pasivos Corrientes	Pasivos no Corrientes	Total Pasivos	Patrimonio	Total Ingresos	Total gastos	Resultado del Ejercicio	Valor de cotización bursátil
					Capital	Voto	M\$	M\$	M\$	M\$	M\$	M\$	M\$	M\$	M\$		
76.917.431-1	Inmobiliaria Sartor SpA	Chile	CLP	Filial Directa	100%	100	19.566.392	3.724.806	23.291.198	7.726.804	14.158.975	21.885.779	1.405.419	1.379.026	(659.001)	720.025	No transa en bolsa
<b>Total</b>							<b>19.566.392</b>	<b>3.724.806</b>	<b>23.291.198</b>	<b>7.726.804</b>	<b>14.158.975</b>	<b>21.885.779</b>	<b>1.405.419</b>	<b>1.379.026</b>	<b>(659.001)</b>	<b>720.025</b>	

Los Estados Financieros utilizados para valorizar las inversiones mediante el método de la participación corresponde al cierre de diciembre del año 2024.

Rut	Sociedad	País de origen	Moneda Funcional	Naturaleza de la relación con el fondo	Porcentaje de Participación		Activos Corrientes	Activos no Corrientes	Total Activos	Pasivos Corrientes	Pasivos no Corrientes	Total Pasivos	Patrimonio	Total Ingresos	Total gastos	Resultado del Ejercicio	Valor de cotización bursátil
					Capital	Voto	M\$	M\$	M\$	M\$	M\$	M\$	M\$	M\$	M\$		
77712549-4	INMOBILIARIA SARTOR ECOSUSTENTABLE II SPA	Chile	CLP	Filial Directa	100%	100	10.655.828	-	10.655.828	197	10.655.828	10.656.025	(197)	840.698	(840.895)	(197)	No transa en bolsa
<b>Total</b>							<b>10.655.828</b>	<b>-</b>	<b>10.655.828</b>	<b>197</b>	<b>10.655.828</b>	<b>10.656.025</b>	<b>(197)</b>	<b>840.698</b>	<b>(840.895)</b>	<b>(197)</b>	

## FONDO DE INVERSIÓN SARTOR PROYECCIÓN

Notas a los Estados Financieros  
Al 30 de septiembre de 2024 y 2023

### (35) Consolidación de subsidiarias o filiales e información de asociadas o coligadas

El Fondo al 30 de septiembre de 2024, mantiene inversiones en la sociedad Inmobiliaria Sartor SpA, Inmobiliaria Sartor Ecosustentable II SPA y Inmobiliaria Sartor Ecosustentable III SPA, además no tiene juicios y contingencias directas e indirectas que informar.

Rut	Sociedad	País de origen	Moneda Funcional	Naturaleza de la relación con el fondo	Porcentaje de Participación		Activos Corrientes	Activos no Corrientes	Total Activos	Pasivos Corrientes	Pasivos no Corrientes	Total Pasivos	Patrimonio	Total Ingresos	Total gastos	Resultado del Ejercicio	Valor de cotización bursátil
					Capital	Voto	M\$	M\$	M\$	M\$	M\$	M\$	M\$	M\$	M\$	M\$	M\$
77712555-9	INMOBILIARIA SARTOR ECOSUSTENTABLE III SPA	Chile	CLP	Filial Directa	100%	100	10.655.828	-	10.655.828	197	10.655.828	10.656.025	(197)	840.698	(840.895)	(197)	No transa en bolsa
							10.655.828	-	10.655.828	197	10.655.828	10.656.025	(197)	840.698	(840.895)	(197)	

#### a) Gravámenes y prohibiciones

Al 30 de septiembre de 2024 la sociedad Inmobiliaria Sartor SpA no presenta gravámenes y prohibiciones que informar.

#### b) Juicios y contingencias

Al 30 de septiembre de 2024 la sociedad Inmobiliaria Sartor SpA no presenta juicios y contingencias que informar.

#### c) Operaciones discontinuadas

Al 30 de septiembre de 2024 la sociedad Inmobiliaria Sartor SpA no presenta operaciones discontinuadas que informar.

## FONDO DE INVERSIÓN SARTOR PROYECCIÓN

Notas a los Estados Financieros  
Al 30 de septiembre de 2024 y 2023

### (35) Consolidación de subsidiarias o filiales e información de asociadas o coligadas, continuación

#### f) Empresa en marcha

Al 30 de septiembre de 2024 la sociedad Inmobiliaria Sartor SpA no presenta empresa en marcha.

## FONDO DE INVERSIÓN SARTOR PROYECCIÓN

Notas a los Estados Financieros  
Al 30 de septiembre de 2024 y 2023

### (35) Consolidación de subsidiarias o filiales e información de asociadas o coligadas, continuación

El Fondo al 31 de diciembre de 2023, mantiene inversiones en la sociedad Inmobiliaria Sartor SpA, además no tiene juicios y contingencias directas e indirectas que informar.

#### Información de subsidiarias o filiales

Rut	Sociedad	País de origen	Moneda Funcional	Naturaleza de la relación con el fondo	Porcentaje de Participación		Activos Corrientes	Activos no Corrientes	Total Activos	Pasivos Corrientes	Pasivos no Corrientes	Total Pasivos	Patrimonio	Total Ingresos	Total gastos	Resultado del Ejercicio	Valor de cotización bursátil
					Capital	Voto	M\$	M\$	M\$	M\$	M\$	M\$	M\$	M\$	M\$	M\$	M\$
76.917.431-1	Inmobiliaria Sartor SpA	Chile	CLP	Filial Directa	100%	100	435.835	19.852.530	20.288.365	7.098.822	13.034.148	20.133.240	155.394	3.351.795	(3.560.041)	(208.246)	No transa en bolsa
<b>Total</b>							<b>435.835</b>	<b>19.852.530</b>	<b>20.288.365</b>	<b>7.098.822</b>	<b>13.034.148</b>	<b>20.133.240</b>	<b>155.394</b>	<b>3.351.795</b>	<b>(3.560.041)</b>	<b>(208.246)</b>	

Los Estados Financieros utilizados para valorizar las inversiones mediante el método de la participación corresponde al cierre de diciembre del año 2023.

#### **d) Gravámenes y prohibiciones**

Al 31 de diciembre 2023 la sociedad Inmobiliaria Sartor SpA no presenta gravámenes y prohibiciones que informar.

#### **e) Juicios y contingencias**

Al 31 de diciembre 2023 la sociedad Inmobiliaria Sartor SpA no presenta juicios y contingencias que informar.

#### **f) Operaciones discontinuadas**

Al 31 de diciembre 2023 la sociedad Inmobiliaria Sartor SpA no presenta operaciones discontinuadas que informar.

## FONDO DE INVERSIÓN SARTOR PROYECCIÓN

Notas a los Estados Financieros  
Al 30 de septiembre de 2024 y 2023

### **(36) Sanciones**

Al 30 de septiembre de 2024 y al 31 de diciembre de 2023, la Sociedad Administradora, el fondo, sus directores y/o administradores no han sido objeto de sanciones por parte de algún organismo fiscalizador.

### **(37) Hechos Posteriores**

Con fecha 15 de noviembre de 2024.- La Comisión para el Mercado Financiero (CMF) emitió la Resolución Exenta N° 10.614, en la cual se informa que, en el ejercicio de las atribuciones legales, su Consejo resolvió en la sesión extraordinaria N°142 del viernes 15 de noviembre de 2024, suspender los aportes a los fondos mutuos y de inversión públicos administrados por Sartor Administradora General de Fondos S.A. debido a las deficiencias relevantes detectadas en su gestión. En ella se indica además que, la administradora deberá abstenerse de realizar directa o indirectamente, por cuenta de los fondos que administra, inversiones en instrumentos, contratos y bienes emitidos por personas relacionadas a la misma o a sus directores o accionistas. De acuerdo con lo indicado en dicha Resolución, durante el proceso de supervisión realizado a dicha administradora, la CMF constató conductas que podrían constituir infracciones a la normativa que rige a Sartor AGF y a los fondos que administra. La Comisión evidenció que una parte relevante de los recursos de los fondos mutuos y de inversión públicos administrados por Sartor AGF financiaron créditos emitidos por personas vinculadas a los directores y accionistas mayoritarios de la administradora.

Estos conflictos de interés podrían vulnerar lo dispuesto en el artículo 17 de la Ley Única de Fondos, que vela por que en la administración de fondos se atienda exclusivamente a la mejor conveniencia de los fondos y de sus aportantes. Adicionalmente, se constataron otras debilidades de relevancia, ya que Sartor AGF no dio cuenta ante la CMF de un análisis de riesgo adecuado que considere las condiciones de liquidez de los distintos instrumentos subyacentes en la cartera de fondos administrados, para cumplir con las condiciones de pago de rescates. Tampoco se observó un adecuado manejo y evaluación del riesgo de crédito y provisiones asociadas a los diversos instrumentos de la cartera. La suspensión de los aportes a los fondos administrados por Sartor AGF resuelta por el Consejo de la CMF rige desde la fecha de la presente resolución, hasta que la entidad subsane satisfactoriamente las deficiencias identificadas y, en todo caso, por al menos 30 días corridos.

La Administración del Fondo no tiene conocimiento de otros hechos posteriores de carácter financiero o de otra índole ocurridos entre el 01 de octubre de 2024 y la fecha de emisión de estos estados financieros, que pudiesen afectar en forma significativa, los saldos o la interpretación de los Estados Financieros que se informan.

# FONDO DE INVERSIÓN SARTOR PROYECCIÓN

## ANEXO 1

### Estados Complementarios a los Estados Financieros

#### A. RESUMEN DE LA CARTERA DE INVERSIONES AL 30 DE SEPTIEMBRE DE 2024

DESCRIPCIÓN	MONTO INVERTIDO		TOTAL M\$	% INVERTIDO SOBRE EL TOTAL DE ACTIVOS DEL FONDO
	NACIONAL M\$	EXTRANJERO M\$		
Acciones de sociedades anónimas abiertas	-	-	-	-
Derechos preferentes de suscripción de acciones de sociedades anónimas abiertas	-	-	-	-
Cuotas de fondos mutuos	103.067	-	103.067	0,1228%
Cuotas de fondos de inversión	20.555.508	-	20.555.508	24,2910%
Certificados de depósito de valores (CDV)	-	-	-	-
Títulos que representan productos	-	-	-	-
Otros títulos de renta variable	-	-	-	-
Depósitos a plazo y otros títulos de bancos e instituciones financieras	-	-	-	-
Carteras de crédito o de cobranzas	-	-	-	-
Títulos emitidos o garantizados por Estados o Bancos Centrales	-	-	-	-
Otros títulos de deuda	-	-	-	-
Acciones no registradas	1.407.222	-	1.407.222	1,6630%
Cuotas de fondos de inversión privados	6.564.302	-	6.564.302	7,7572%
(*) Títulos de deuda no registrados	42.065.969	-	42.065.969	49,7105%
Bienes raíces	-	-	-	-
Proyectos en desarrollo	-	-	-	-
Deudores por operaciones de leasing	-	-	-	-
Acciones de sociedades anónimas inmobiliarias	-	-	-	-
Otras inversiones	-	-	-	-
<b>Totales</b>	<b>70.696.068</b>	<b>-</b>	<b>70.696.068</b>	<b>83,5435%</b>

(\*) El monto Otros títulos de deuda y títulos de deuda no registrados, no incluye el deterioro de M\$ (1.147.017).

# FONDO DE INVERSIÓN SARTOR PROYECCIÓN

## Estados Complementarios a los Estados Financieros

### B. ESTADO DE RESULTADO DEVENGADO Y REALIZADO

DESCRIPCIÓN	01-01-2024	01-01-2023
	30-09-2024	30-09-2023
	M\$	M\$
<b>UTILIDAD (PERDIDA) NETA REALIZADA DE INVERSIONES</b>	<b>2.345.973</b>	<b>2.264.220</b>
Enajenación de acciones de sociedades anónimas	-	-
Enajenación de cuotas de fondos de inversión	8.416	27.101
Enajenación de cuotas de fondos mutuos	20.564	899
Enajenación de Certificados de Depósito de Valores	-	-
Dividendos percibidos	232.292	211.420
Enajenación de títulos de deuda	-	229.104
Intereses percibidos en títulos de deuda	1.350.166	1.721.786
Enajenación de bienes raíces	-	-
Arriendo de bienes raíces	-	-
Enajenación de cuotas o derechos en comunidades sobre bienes raíces	-	-
Resultado por operaciones con instrumentos derivados	(12.480)	-
Otras inversiones y operaciones	747.015	433.910
<b>PERDIDA NO REALIZADA DE INVERSIONES</b>	<b>(2.340.917)</b>	<b>(735.950)</b>
Valorización de acciones de sociedades anónimas	-	(168.854)
Valorización de cuotas de fondos de inversión	-	-
Valorización de cuotas de fondos mutuos	-	-
Valorización de certificados de Depósitos de Valores	-	-
Valorización de títulos de deuda	-	-
Valorización de bienes raíces	-	-
Valorización de cuotas o derechos en comunidades bienes raíces	-	-
Resultado por operaciones con instrumentos derivados	(199.324)	-
Otras inversiones y operaciones	(2.141.593)	(567.096)
<b>UTILIDAD NO REALIZADA DE INVERSIONES</b>	<b>5.603.010</b>	<b>4.258.839</b>
Valorización de acciones de sociedades anónimas	719.828	-
Valorización de cuotas de fondos de inversión	1.847.304	1.781.095
Valorización de cuotas de fondos mutuos	-	-
Valorización de Certificados de Depósito de Valores	-	-
Dividendos devengados	44.547	18.676
Valorización de títulos de deuda	-	221.962
Intereses devengados de títulos de deuda	2.975.441	2.237.106
Valorización de bienes raíces	-	-
Arriendos devengados de bienes raíces	-	-
Valorización de cuotas o derechos en comunidades sobre bienes muebles	-	-
Resultado por operaciones con instrumentos derivados	15.890	-
Otras inversiones y operaciones	-	-
<b>GASTOS DEL EJERCICIO</b>	<b>(808.590)</b>	<b>(875.583)</b>
Gastos financieros	-	-
Comisión de la sociedad administradora	(722.039)	(789.499)
Remuneración del comité de vigilancia	-	-
Gastos operacionales de cargo del fondo	(86.551)	(86.084)
Otros gastos	-	-
<b>DIFERENCIA DE CAMBIO</b>	<b>12.604</b>	<b>-</b>
<b>RESULTADO NETO DEL EJERCICIO</b>	<b>4.812.080</b>	<b>5.271.526</b>

## FONDO DE INVERSIÓN SARTOR PROYECCIÓN

### Estados Complementarios a los Estados Financieros

#### C. ESTADO DE UTILIDAD PARA LA DISTRIBUCION DE DIVIDENDOS

DESCRIPCIÓN	01-01-2024	01-01-2023
	30-09-2024 M\$	30-09-2023 M\$
<b>BENEFICIO NETO PERCIBIDO EN EL EJERCICIO</b>	<b>(803.534)</b>	<b>1.012.687</b>
Utilidad (pérdida) neta realizada de inversiones	2.345.973	2.264.220
Pérdida no realizada de inversiones (menos)	(2.340.917)	(735.950)
Gastos del ejercicio (menos)	(808.590)	(875.583)
Saldo neto deudor de diferencias de cambio (menos)	-	-
DIVIDENDOS PROVISORIOS (menos)	-	-
<b>BENEFICIO NETO PERCIBIDO ACUMULADO DE EJERCICIOS ANTERIORES</b>	<b>10.386.319</b>	<b>8.117.702</b>
<b>Utilidad (pérdida) realizada no distribuida</b>	<b>13.019.284</b>	<b>9.440.066</b>
Utilidad (pérdida) realizada no distribuida inicial	11.155.584	9.333.926
Utilidad devengada acumulada realizada en ejercicio	2.063.480	2.465.530
Pérdida devengada acumulada realizada en ejercicio (menos)	(168.228)	(2.359.390)
Dividendos definitivos declarados (menos)	(31.551)	-
<b>Pérdida devengada acumulada (menos)</b>	<b>(2.632.966)</b>	<b>(1.322.364)</b>
()Pérdida devengada acumulada inicial (menos)	(2.801.194)	(3.681.754)
Abono a pérdida devengada acumulada (más)	168.228	2.359.390
<b>Ajuste a resultado devengado acumulado</b>	<b>-</b>	<b>-</b>
Por utilidad devengada en el ejercicio (más)	-	-
Por pérdida devengada en el ejercicio (más)	-	-
<b>MONTO SUSCEPTIBLE DE DISTRIBUIR</b>	<b>9.582.785</b>	<b>9.130.389</b>